

공개SW 솔루션 설치 & 활용 가이드

시스템SW > 운영체제

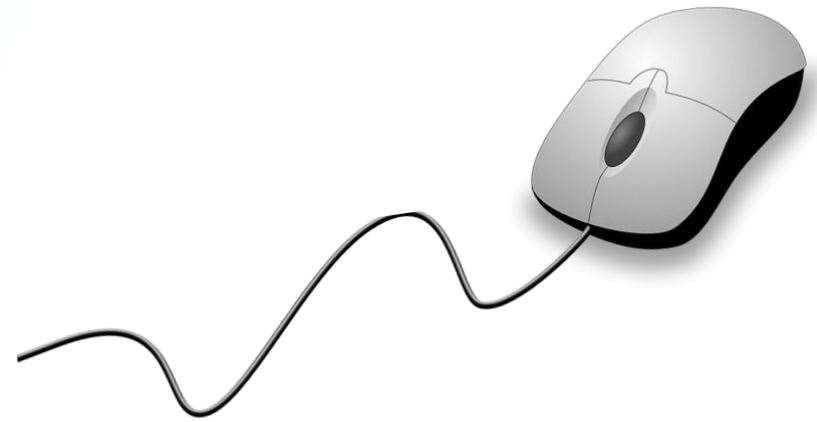

HAMONI KR

제대로 배워보자

How to Use Open Source Software

Open Source Software Installation & Application Guide

오픈소스 소프트웨어 통합지원센터
Open Source Software Support Center

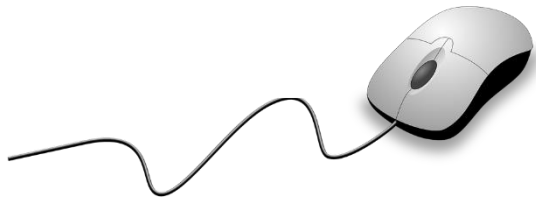

CONTENTS

1. 개요
2. 기능요약
3. 실행환경
4. 설치 및 실행
5. 기능소개
6. 하모니카 사용하기

1. 개요

<p>소개</p>	<ul style="list-style-type: none"> 국내 리눅스 운영체제의 대중적인 보급을 높이고자 국내 상황에 적용할 수 있는 리눅스OS 빌드 체계 및 한글화 개선을 지속적으로 수행 가능하도록 '오픈소스 한글화 지원 체계 구축' 과 개방형OS의 국내 보급 확대' 를 위한 기반을 마련 <p style="text-align: right;">출처: 위키피디아</p>		
<p>주요기능</p>	<ul style="list-style-type: none"> 네이버 웨일 웹브라우저 사용 금융사이트 및 공인인증서 설치 프로그램 지원 OS관리를 위한 유용한 도구 제공 온라인 기술지원 앱 제공 		
<p>대분류</p>	<ul style="list-style-type: none"> 시스템SW 	<p>소분류</p>	<ul style="list-style-type: none"> 운영체제
<p>라이선스 고지</p>	<ul style="list-style-type: none"> http://pms.invesume.com:8090/hl/os/3-0 	<p>사전설치 솔루션</p>	<ul style="list-style-type: none"> 없음
		<p>버전</p>	<ul style="list-style-type: none"> HamoniKR-3.0-64bit
<p>특징</p>	<ul style="list-style-type: none"> 스냅샷 기능(원하는 시점에 OS를 백업 및 복구) 사용자 편의 중심의 인터페이스 및 다양한 기본 프로그램 제공 스마트기기와 파일 공유 사용자에게 익숙한 UI 		
<p>개발회사/커뮤니티</p>	<ul style="list-style-type: none"> https://www.invesume.com https://github.com/hamonikr 		
<p>공식 홈페이지</p>	<ul style="list-style-type: none"> https://hamonikr.org/ 		

2. 기능요약

- HamoniKR 주요 기능

인터넷사용	<ul style="list-style-type: none">• 네이버 웨일 웹브라우저가 출시하면서 하모니카OS 기본 브라우저로 제공• 윈도우용 카카오톡 설치를 위한 프로그램 제공• 시작메뉴의 검색창에서 바로 구글 검색이 가능• 3만 여개의 SW를 검색/설치할 수 있는 소프트웨어 매니저 제공
설치 프로그램 지원	<ul style="list-style-type: none">• 금융사이트 및 공인인증서 호환성 지원 설치 프로그램 지원• 지원목록 : https://hamonikr.org/hamoni_notice/67852• 설치방법 : https://hamonikr.org/board_hkrme/68658
스팀게임 지원	<ul style="list-style-type: none">• steam-installer : 스팀 게임 지원
os 관리도구	<ul style="list-style-type: none">• 데스크탑 검색 프로그램 추가• 하드웨어 분석, 시스템 벤치 마크 및 보고서 생성기 추가• 시스템 크리너 유틸리티 stacer• 시스템 정보, 충돌 보고서, 정보 리포트 등 리포트 도구 추가

3. 실행환경

- 최소사양 및 권장사양

구분	최소사양	권장사양
CPU (x64)	하모니카는 모든 최신 컴퓨터에 권장됩니다. (2007년 이후 판매 된 거의 모든 컴퓨터에는 64bit 프로세서가 장착 되어 지원 가능)	
RAM	1GB RAM	2GB 이상
하드디스크	15GB	20GB 이상
해상도	800x600	1024x768 이상

4. 설치 및 실행

HAMONI KR

1. 부팅USB 만들기
2. HamoniKR 설치

4. 설치 및 실행

1. <https://rufus.ie/>
사이트 접속
2. 최신 버전 파일
다운로드

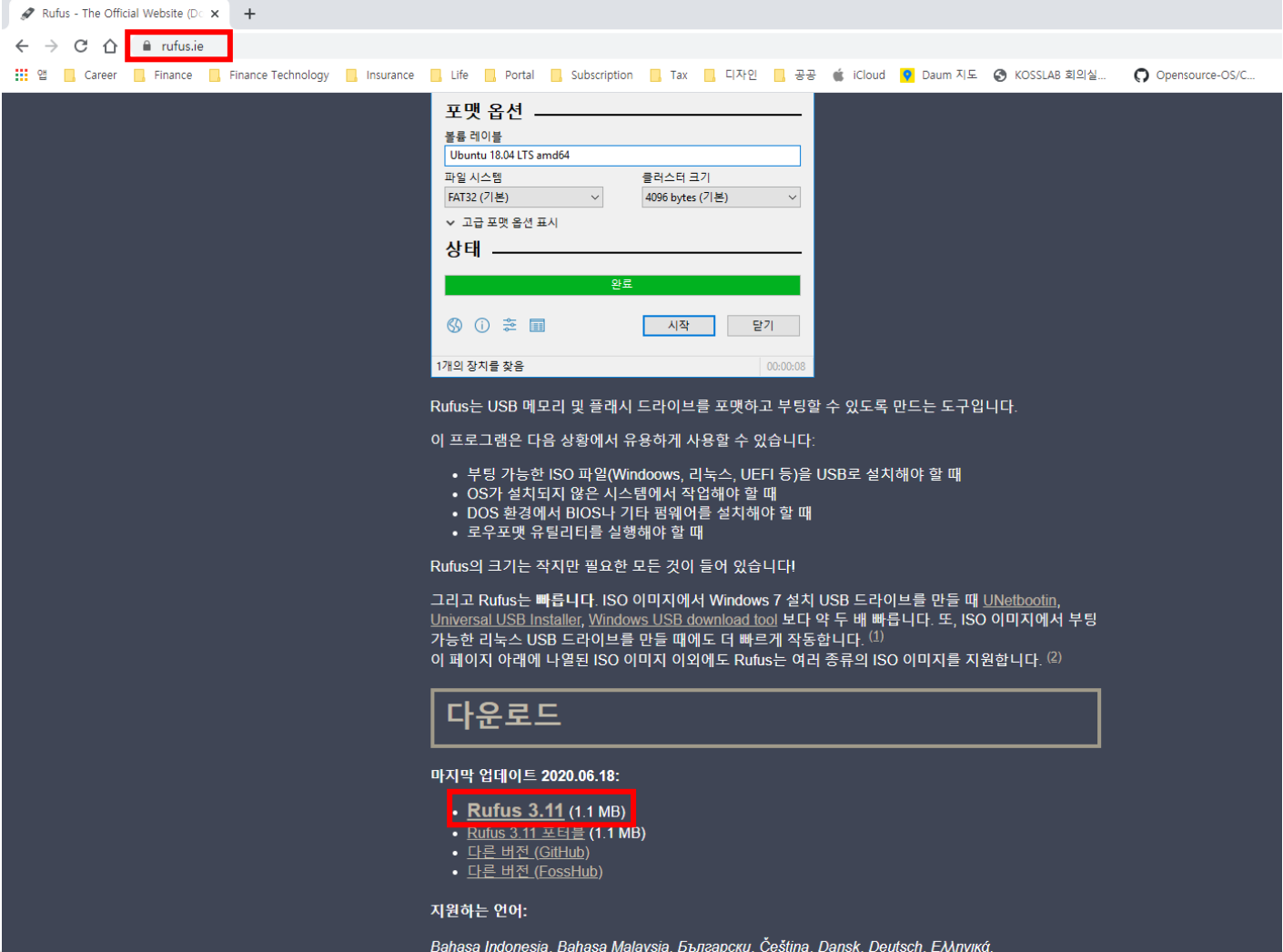

Rufus - The Official Website (D... x +)

← → ↻ 🏠 **rufus.ie**

📁 Career 📁 Finance 📁 Finance Technology 📁 Insurance 📁 Life 📁 Portal 📁 Subscription 📁 Tax 📁 디자인 📁 공공 📁 iCloud 📁 Daum 지도 📁 KOSSLAB 회의실... 📁 Opensource-OS/C...

포맷 옵션

볼륨 레이블
Ubuntu 18.04 LTS amd64

파일 시스템 FAT32 (기본) 플래서터 크기 4096 bytes (기본)

고급 포맷 옵션 표시

상태

1개의 장치를 찾을 00:00:08

Rufus는 USB 메모리 및 플래시 드라이브를 포맷하고 부팅할 수 있도록 만드는 도구입니다.
이 프로그램은 다음 상황에서 유용하게 사용할 수 있습니다:

- 부팅 가능한 ISO 파일(Windoows, 리눅스, UEFI 등)을 USB로 설치해야 할 때
- OS가 설치되지 않은 시스템에서 작업해야 할 때
- DOS 환경에서 BIOS나 기타 펌웨어를 설치해야 할 때
- 로우포맷 유틸리티를 실행해야 할 때

Rufus의 크기는 작지만 필요한 모든 것이 들어 있습니다

그리고 Rufus는 빠릅니다. ISO 이미지에서 Windows 7 설치 USB 드라이브를 만들 때 UNetbootin, Universal USB Installer, Windows USB download tool 보다 약 두 배 빠릅니다. 또, ISO 이미지에서 부팅 가능한 리눅스 USB 드라이브를 만들 때에도 더 빠르게 작동합니다. (1)
이 페이지 아래에 나열된 ISO 이미지 이외에도 Rufus는 여러 종류의 ISO 이미지를 지원합니다. (2)

다운로드

마지막 업데이트 2020.06.18:

- **Rufus 3.11 (1.1 MB)**
- Rufus 3.11 포터블 (1.1 MB)
- 다른 버전 (GitHub)
- 다른 버전 (FossHub)

지원하는 언어:

Bahasa Indonesia, Bahasa Malaysia, Български, Čeština, Dansk, Deutsch, Ελληνικά,

4. 설치 및 실행

1. 다운로드 받은 파일을 실행하면
2. 우측 창이 팝업
3. 선택을 클릭 후
4. 하모니카 ISO 파일을 열기

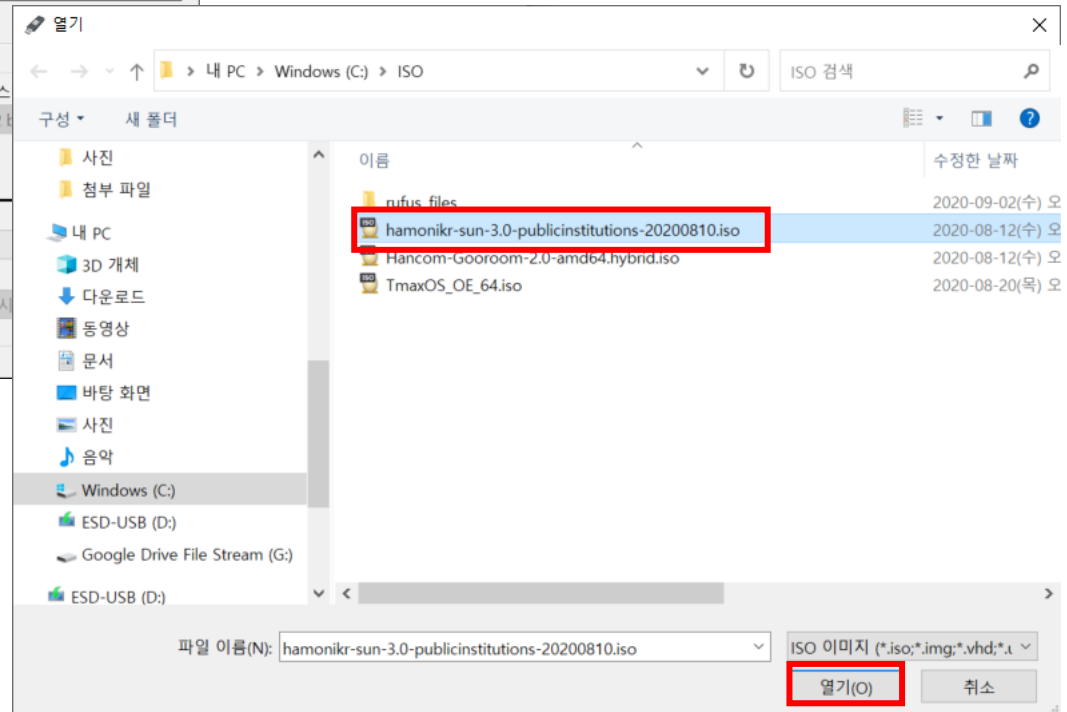
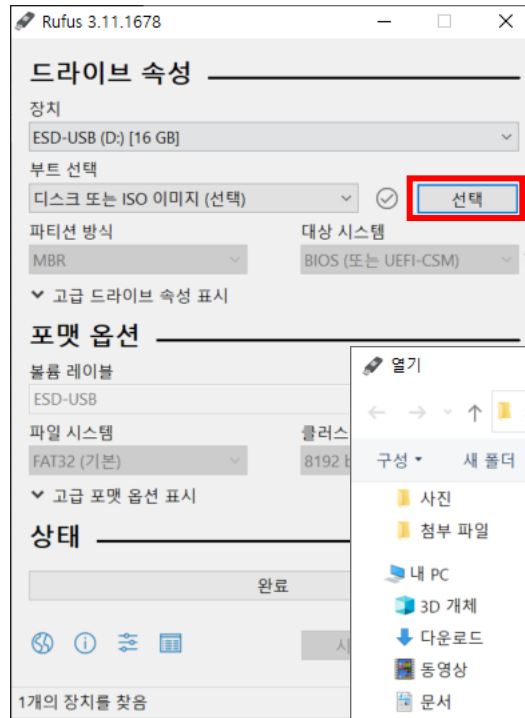

4. 설치 및 실행

1. 하모니카 ISO 파일 확인
2. 파티션 방식, 대상 시스템 확인
3. 파일시스템 확인

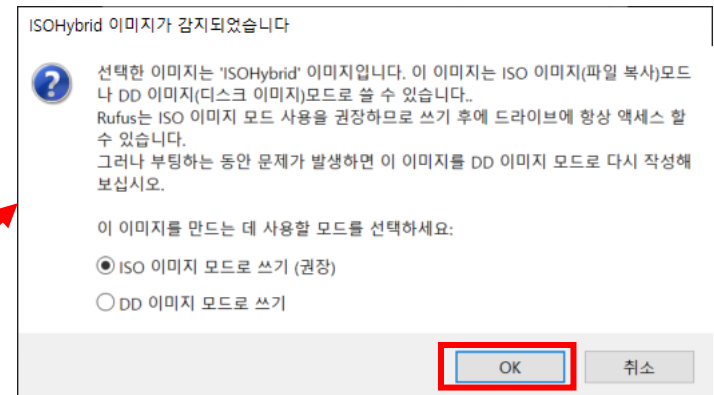
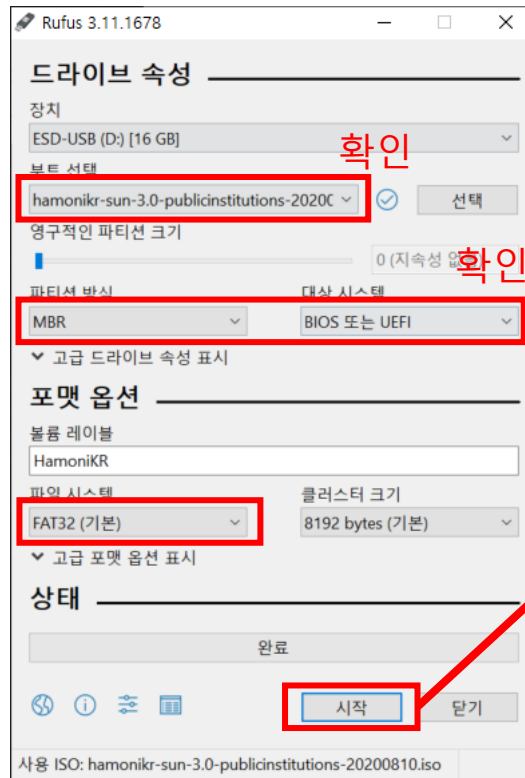

4. 설치 및 실행

1. 확인을 클릭하면
USB의 Data가
삭제된다는 경고가 뜬
2. USB에 ISO 부팅 파일
생성 중
3. '완료' 확인되면
부팅USB 완료

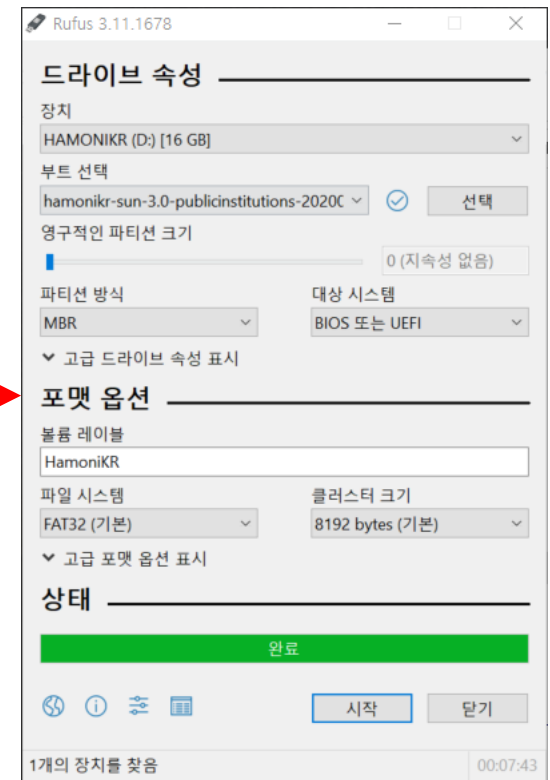
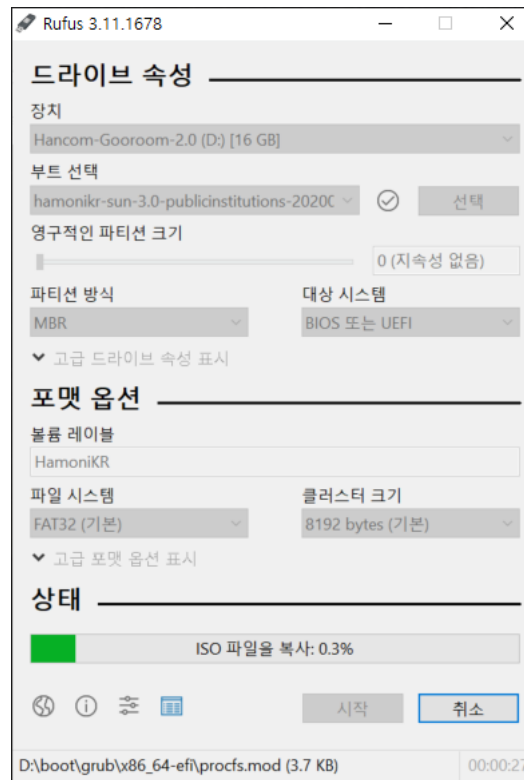

4. 설치 및 실행

HAMONI KR

1. 하모니카OS용
부팅USB를 사용하여
부팅하면 우측 화면이
실행
2. 아이콘 HamoniKR
설치 더블클릭

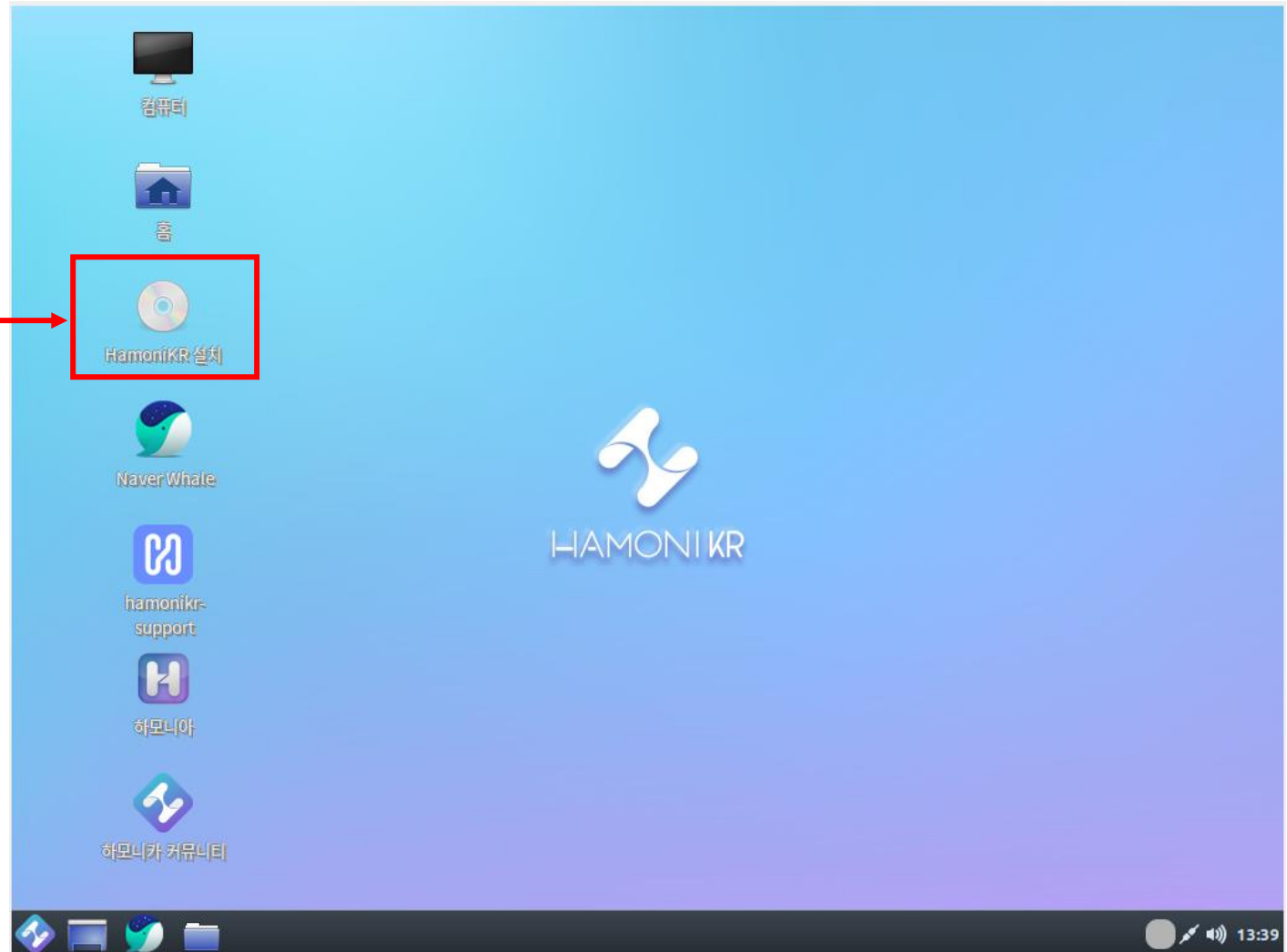

4. 설치 및 실행

1. 언어 "한국어" 선택 후
2. 계속 버튼 클릭

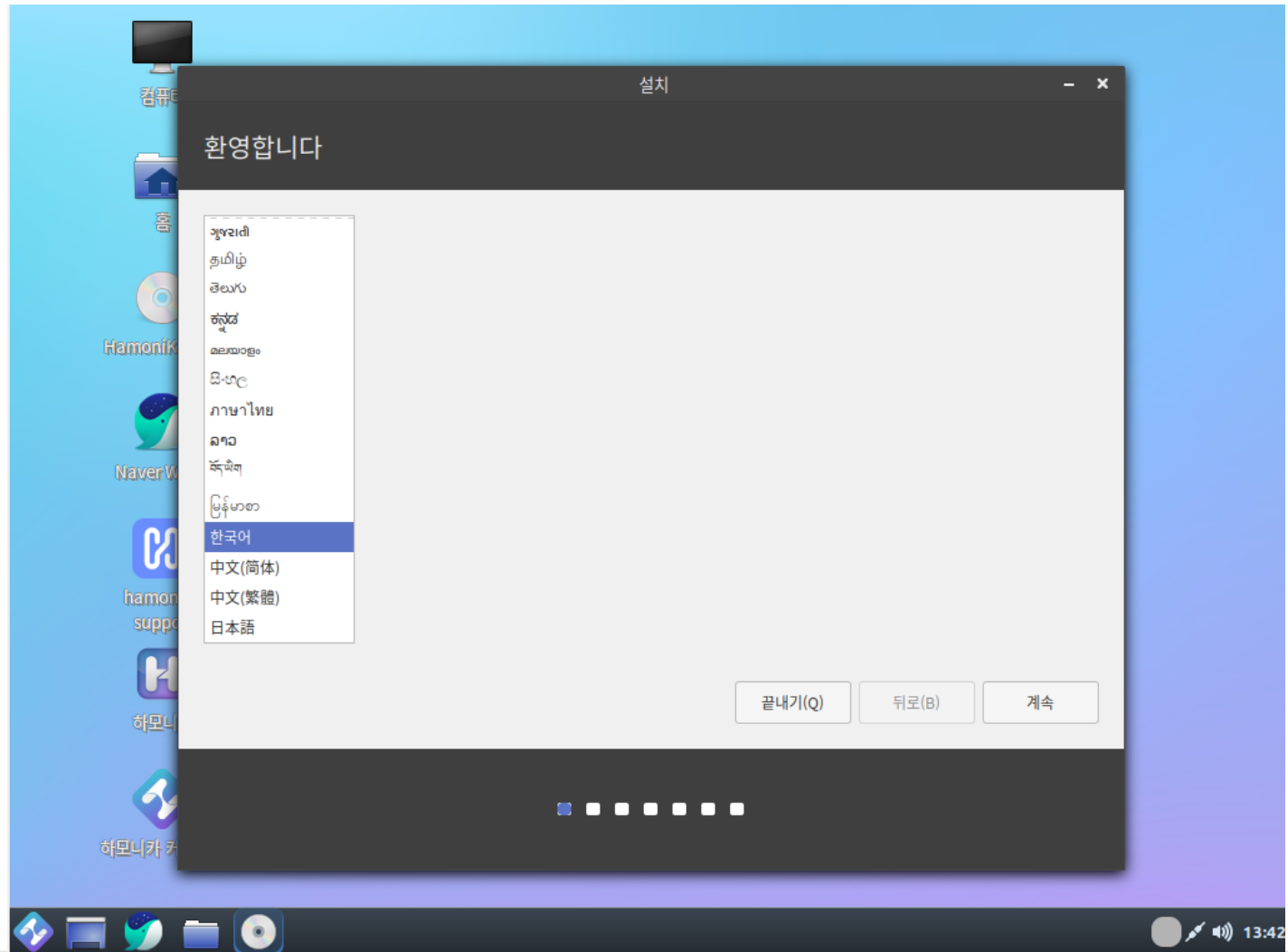

4. 설치 및 실행

1. 키보드 배치
2. 한국어(101/104키 호환) 선택 후
3. 계속 버튼 클릭

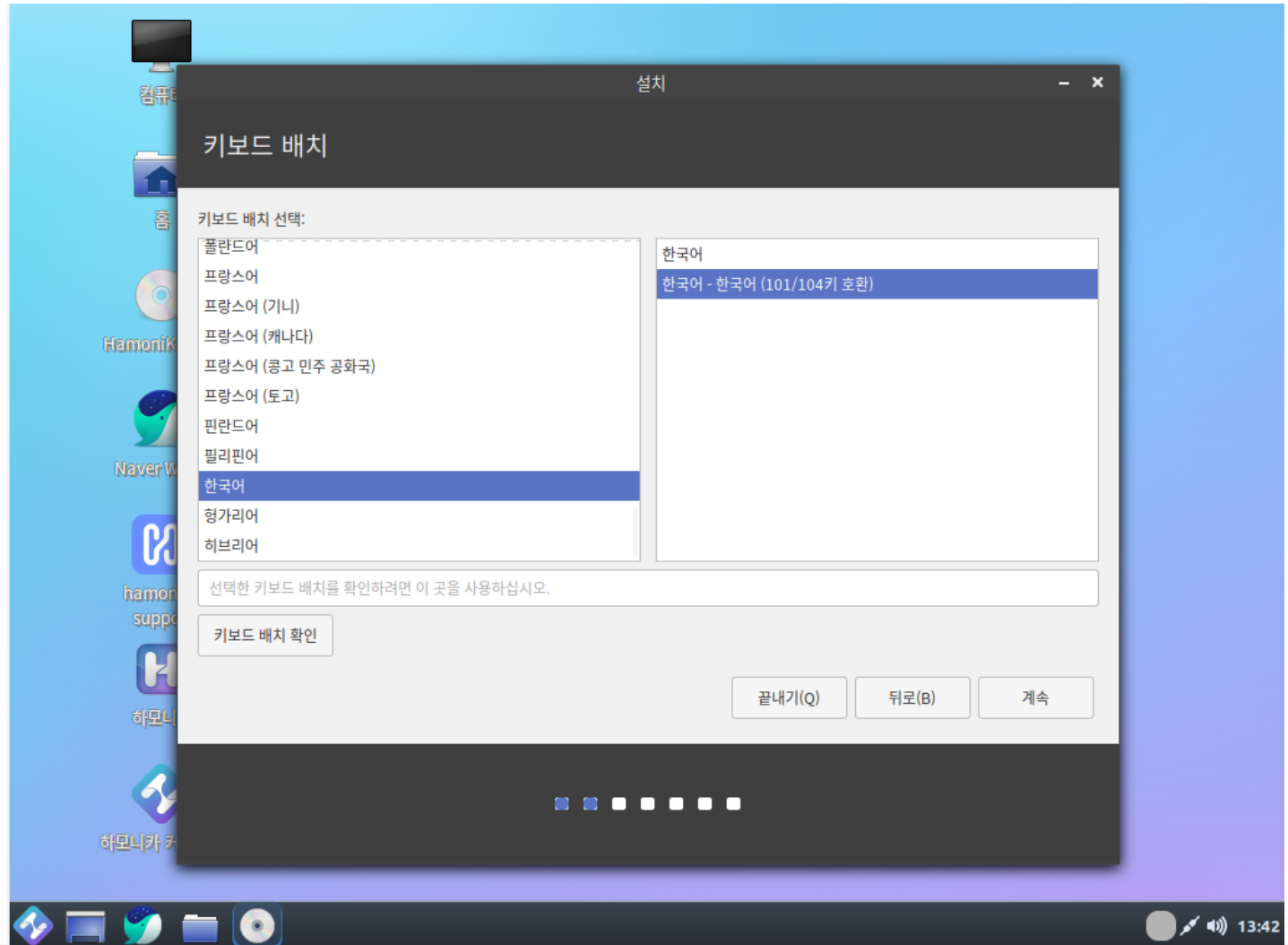

4. 설치 및 실행

1. 그래픽과 와이파이 하드웨어, 플래시, MP3 등의 추가 소프트웨어를 설치
2. 선택박스 체크 후
3. 계속 버튼 클릭

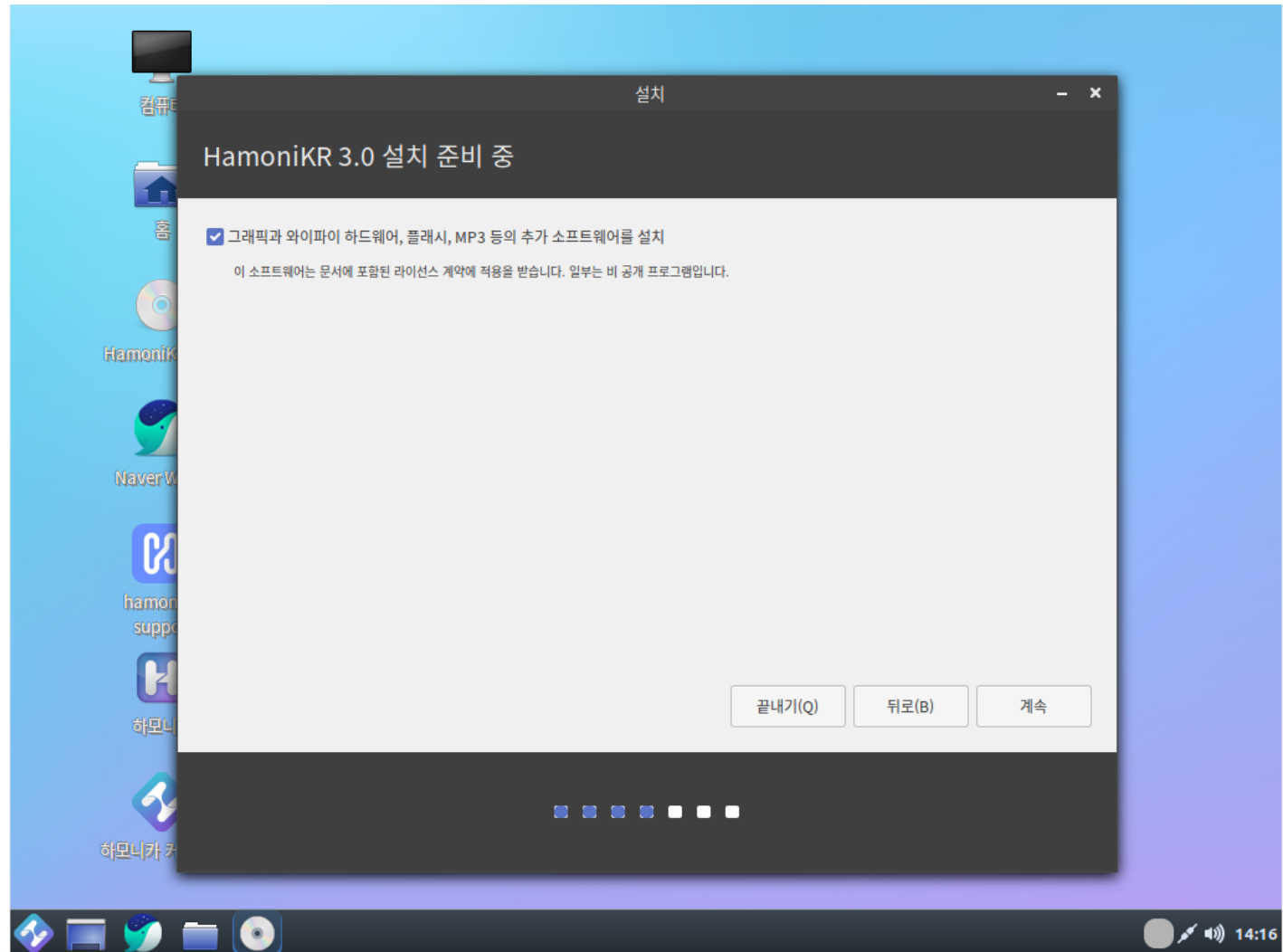

4. 설치 및 실행

1. 하모니카os를 단독으로 설치 시
2. 디스크를 지우고 HamoniKR3.0설치
3. 선택박스 체크 후
4. 지금 설치 버튼 클릭

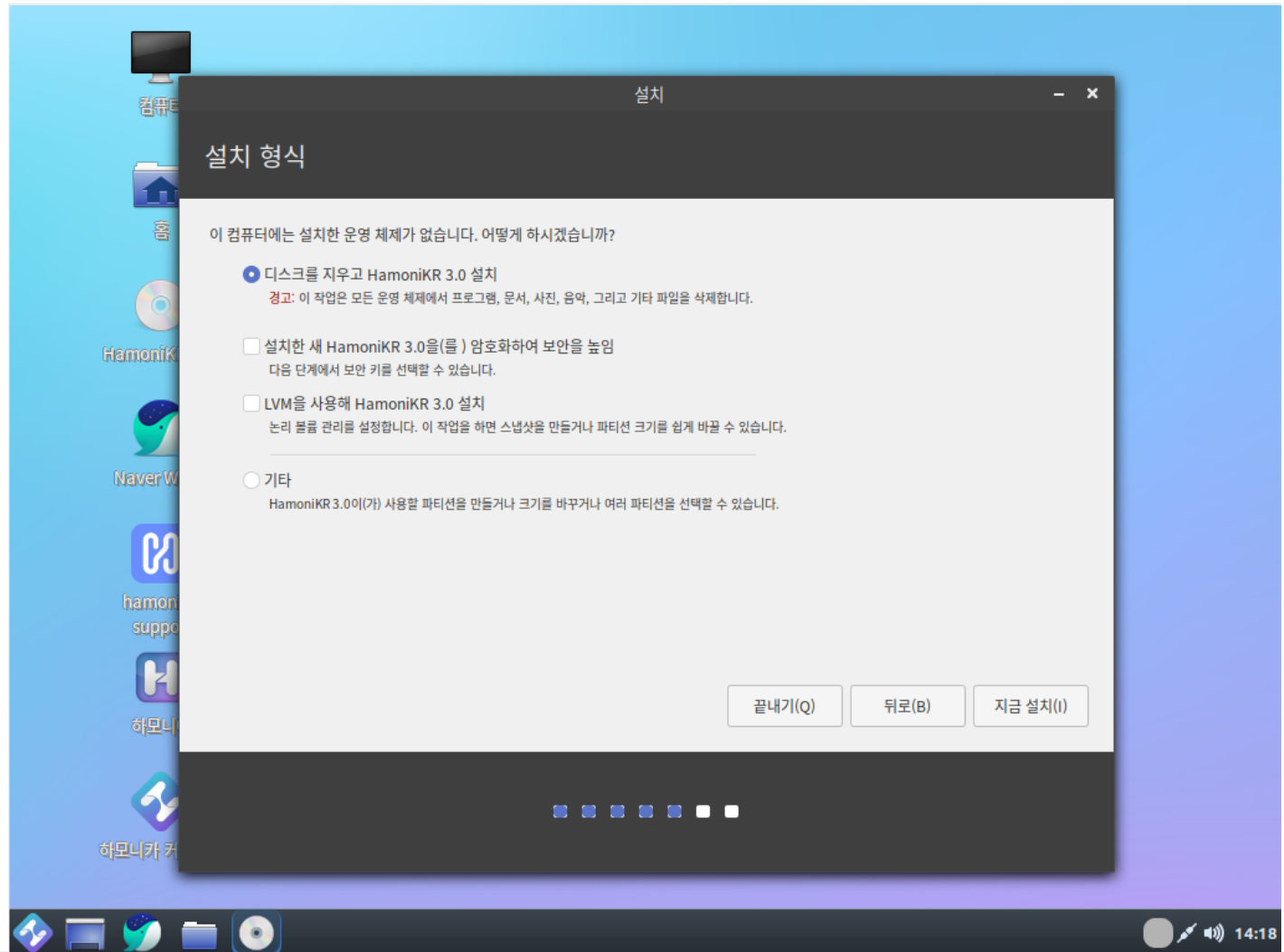

4. 설치 및 실행

1. 로컬(Seoul) 선택 후
2. 계속 버튼 클릭

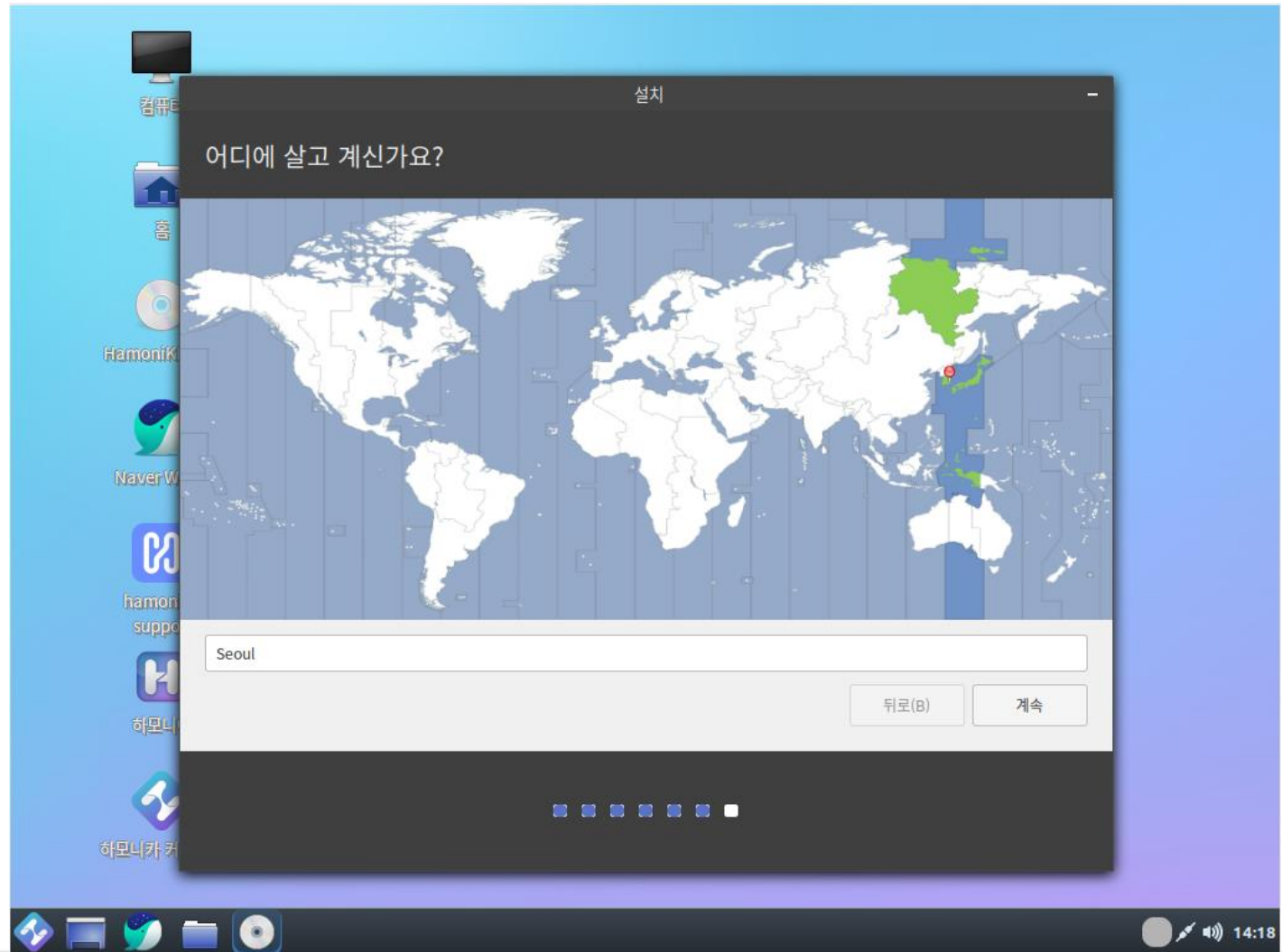

4. 설치 및 실행

1. 사용자 정보 입력 후
2. 계속 버튼 클릭

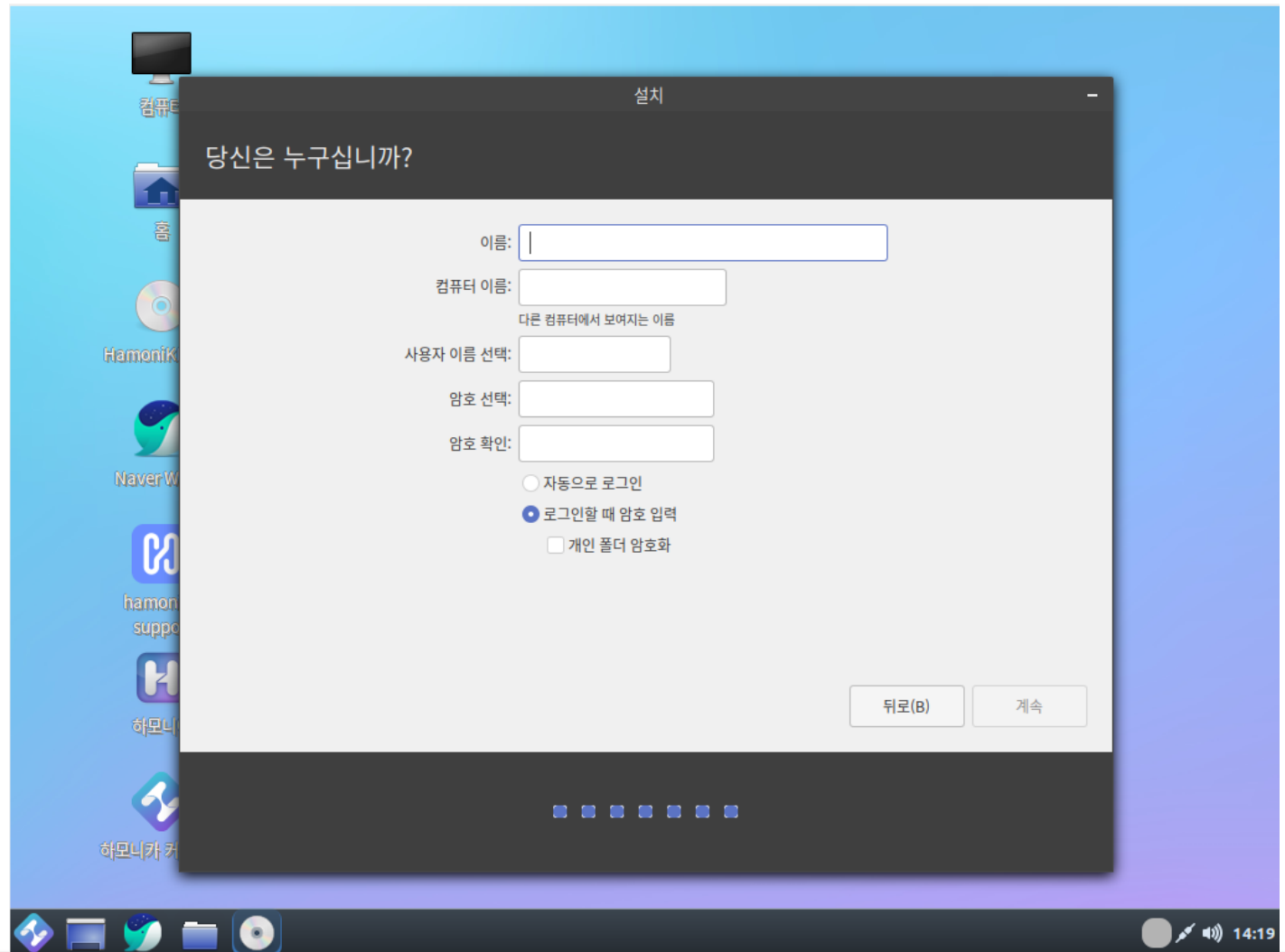

4. 설치 및 실행

1. 설치 중 화면 예시

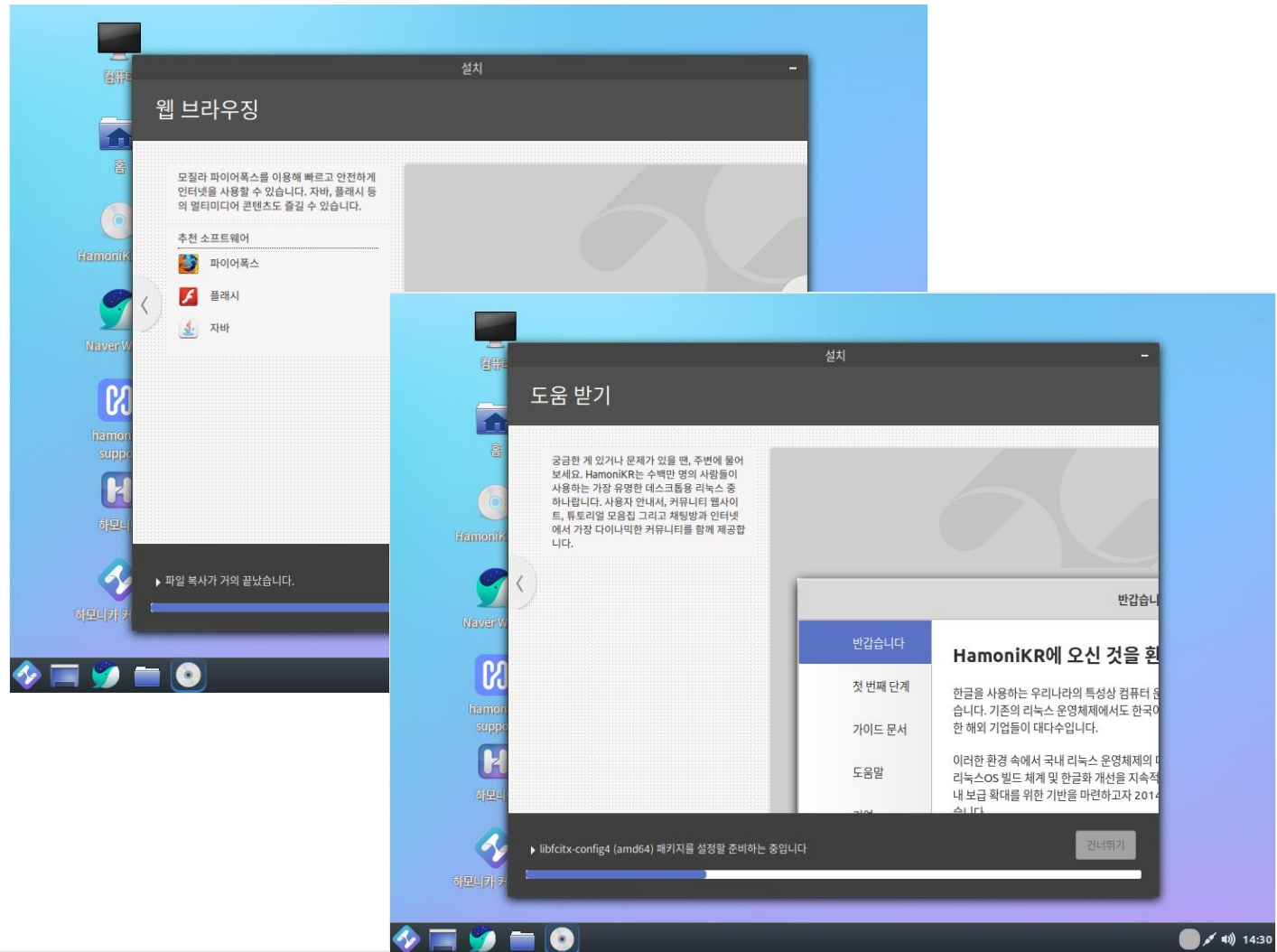

4. 설치 및 실행

HAMONI KR

1. 설치 완료 화면
2. 확인 후
3. 지금 다시 시작 버튼 클릭

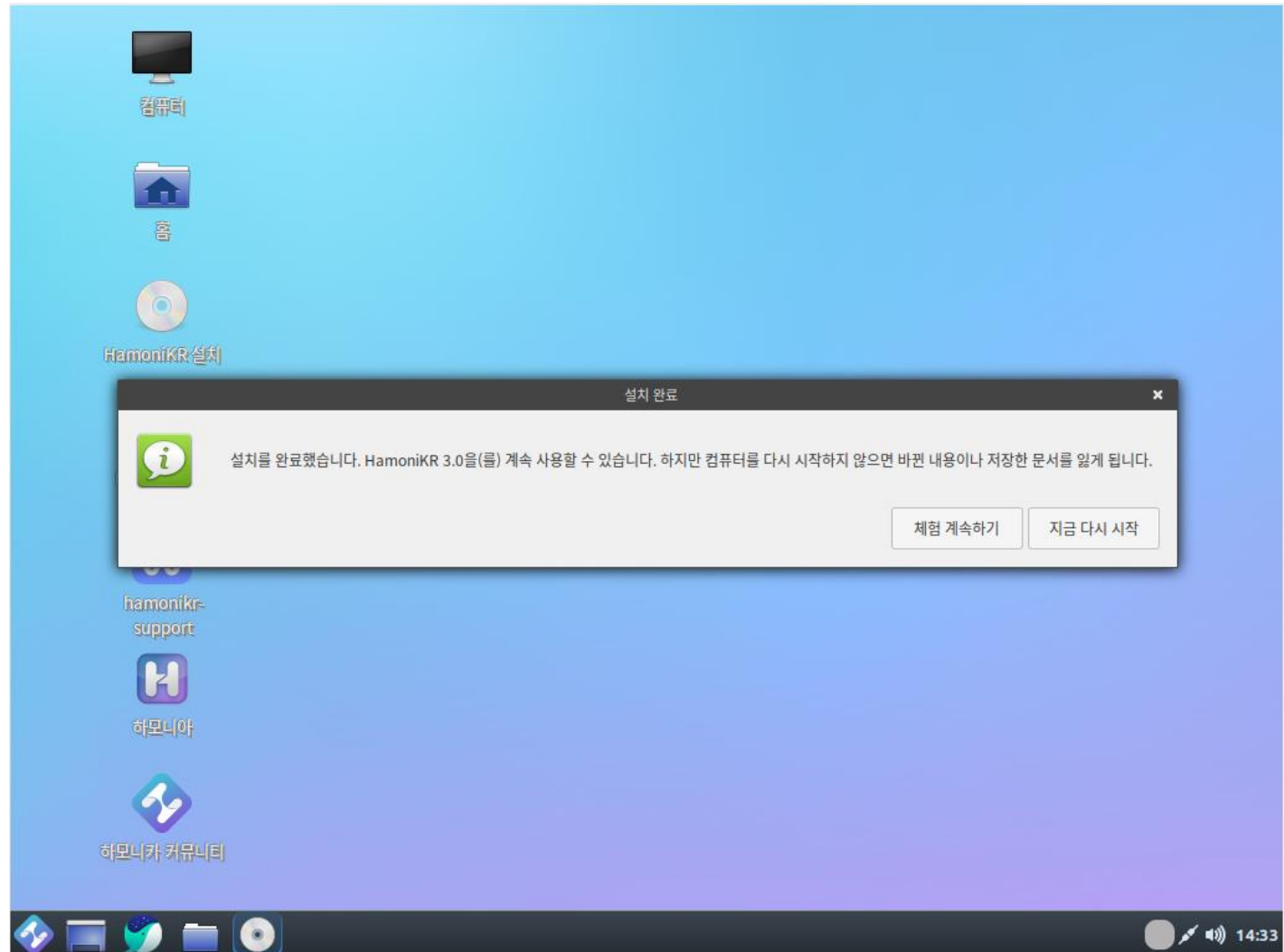

4. 설치 및 실행

HAMONI KR

1. 재 시작 후
2. 로그인 화면

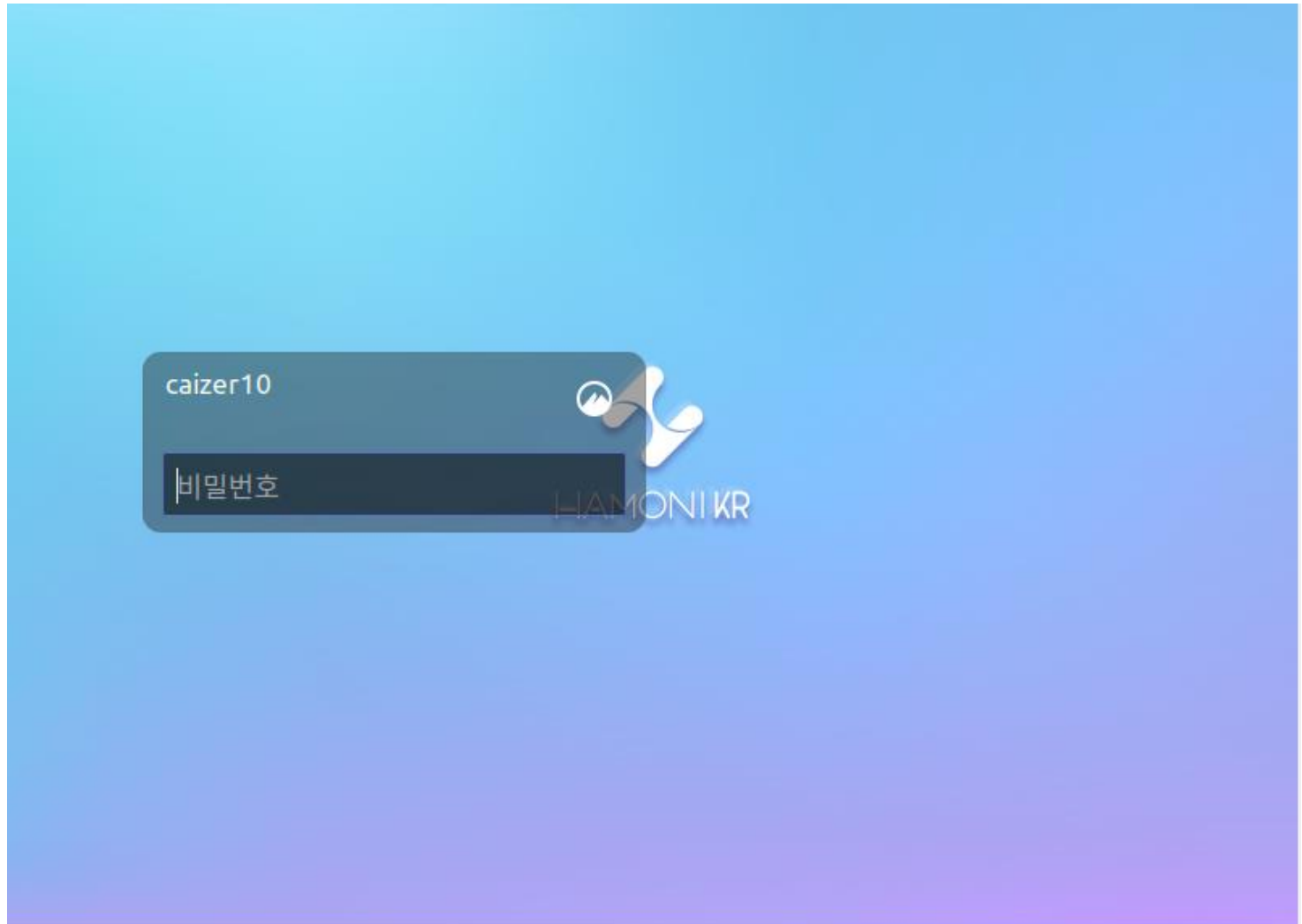

4. 설치 및 실행

HAMONI KR

1. 오피스 와인 설치
2. 우측 그림 처럼 버튼 클릭

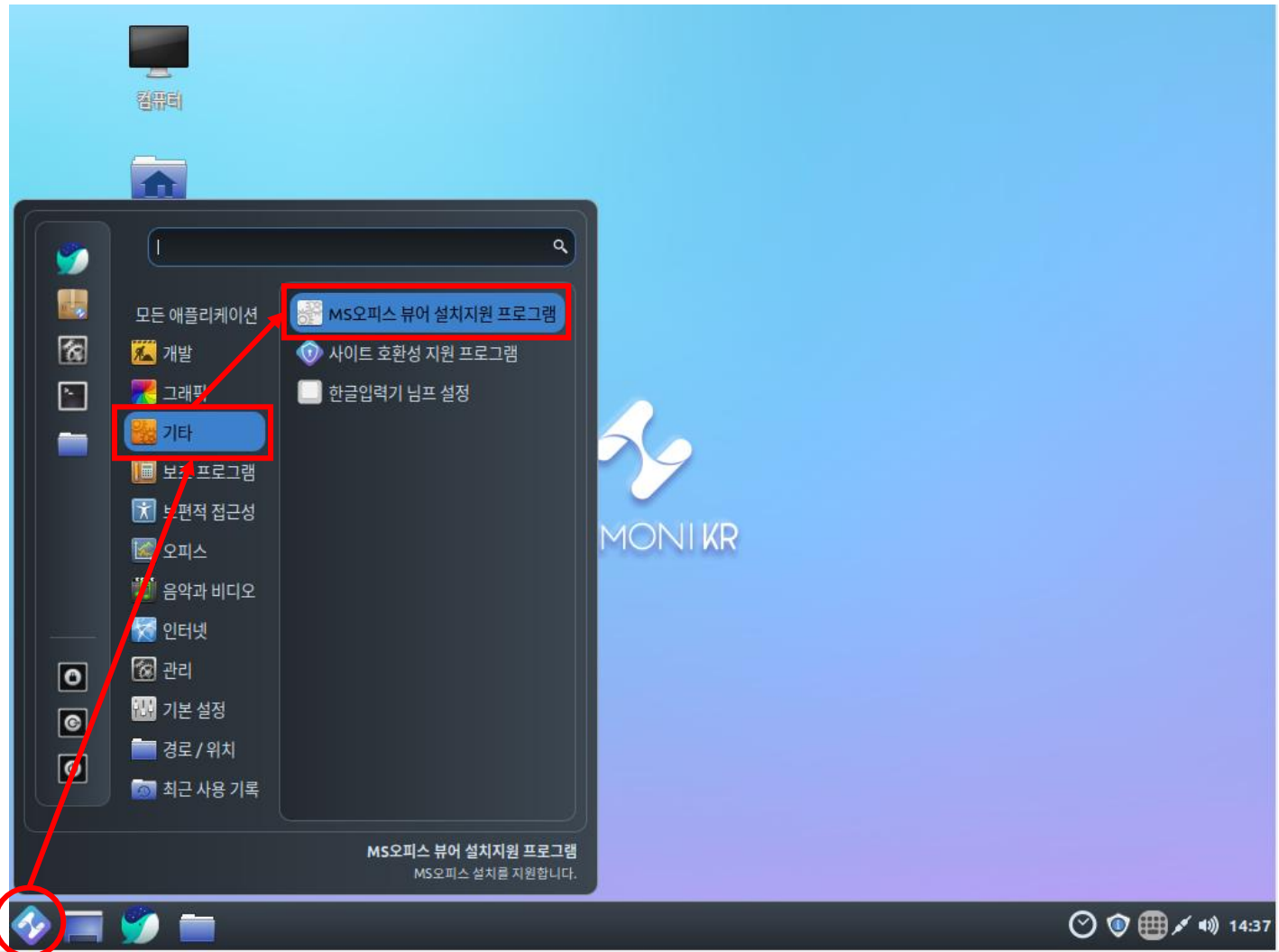

4. 설치 및 실행

1. 확인 버튼 클릭

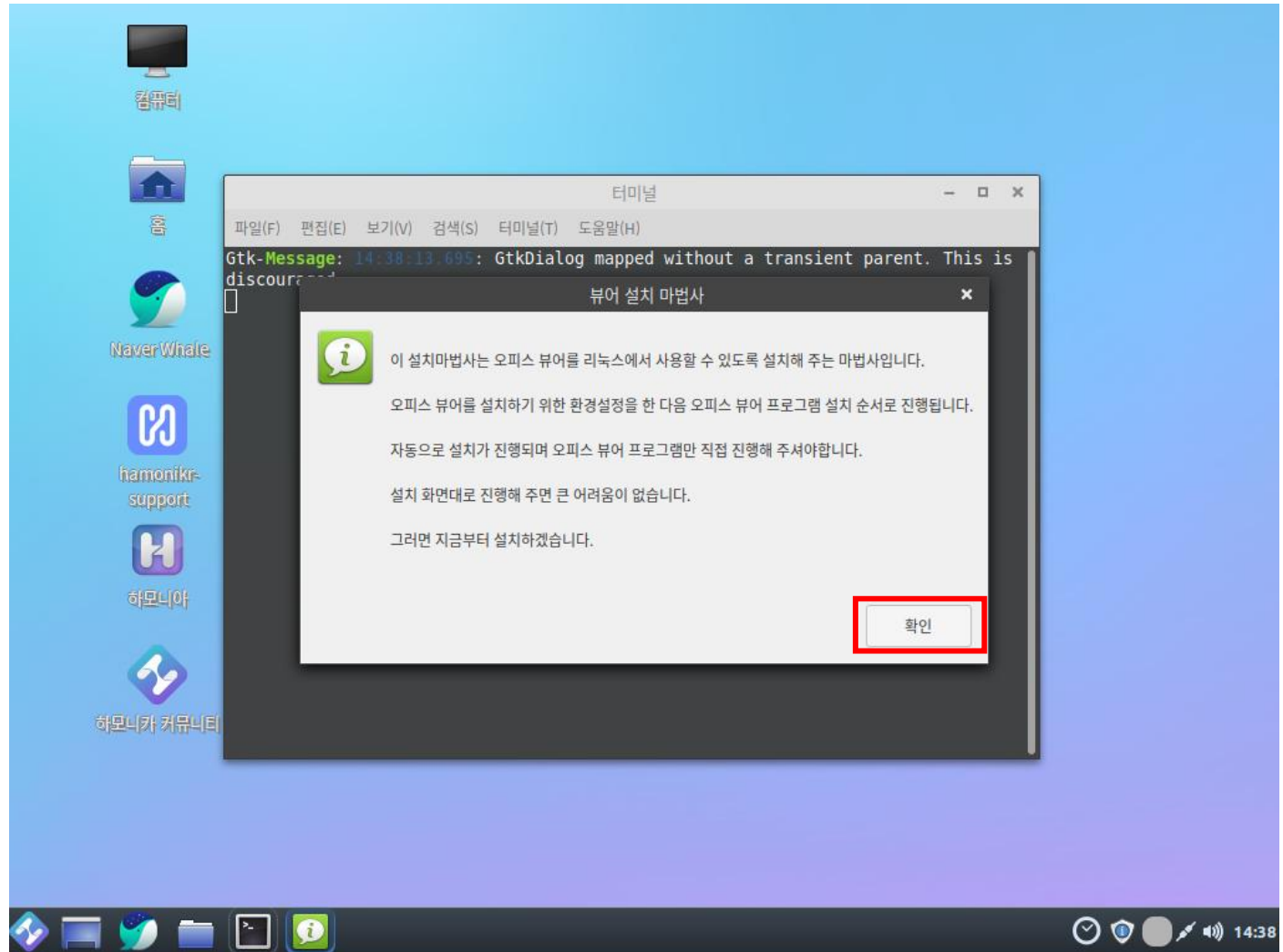

4. 설치 및 실행

1. 설치 시 입력한 암호 입력

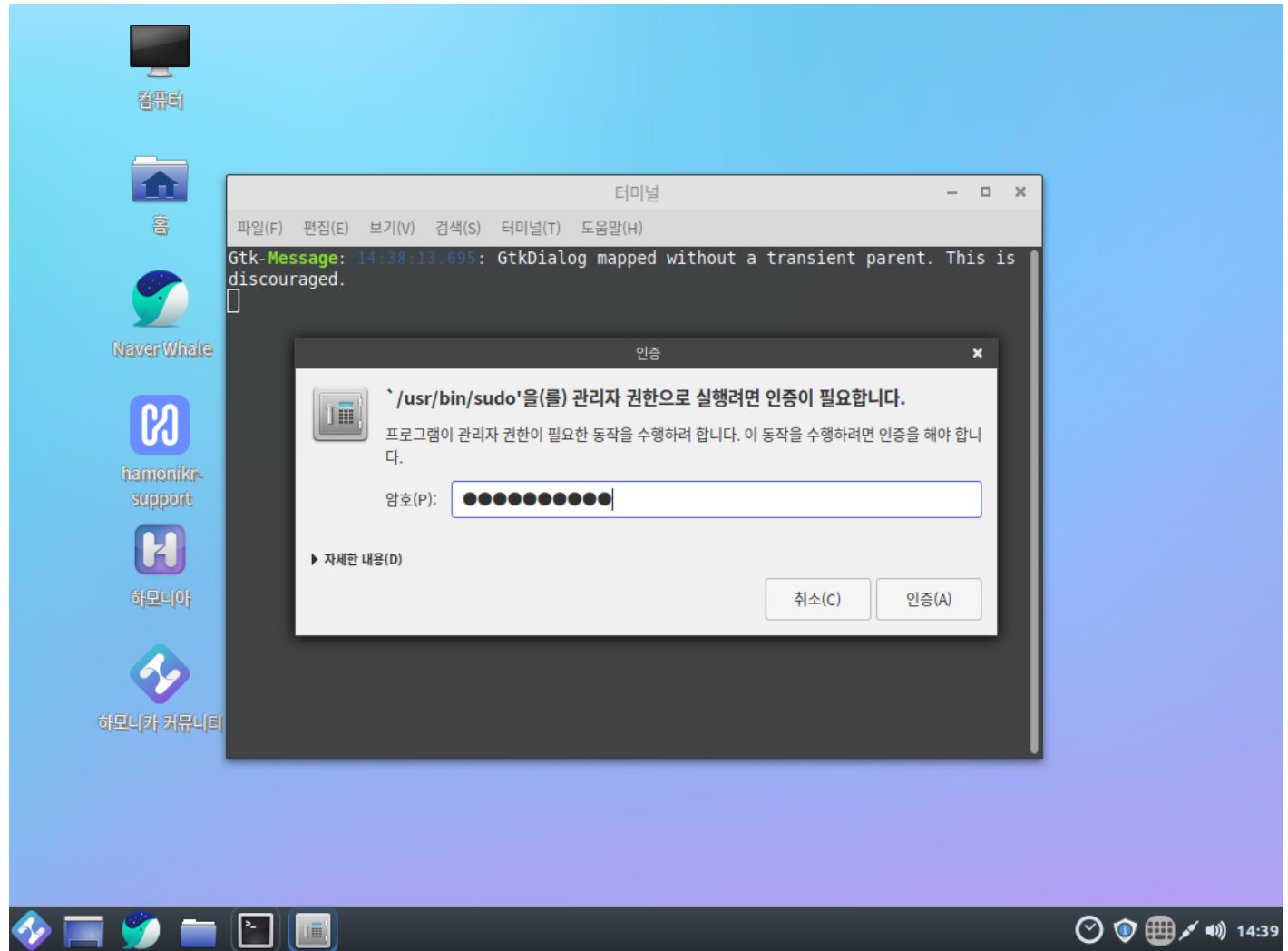

4. 설치 및 실행

1. 설치 중 화면 예시

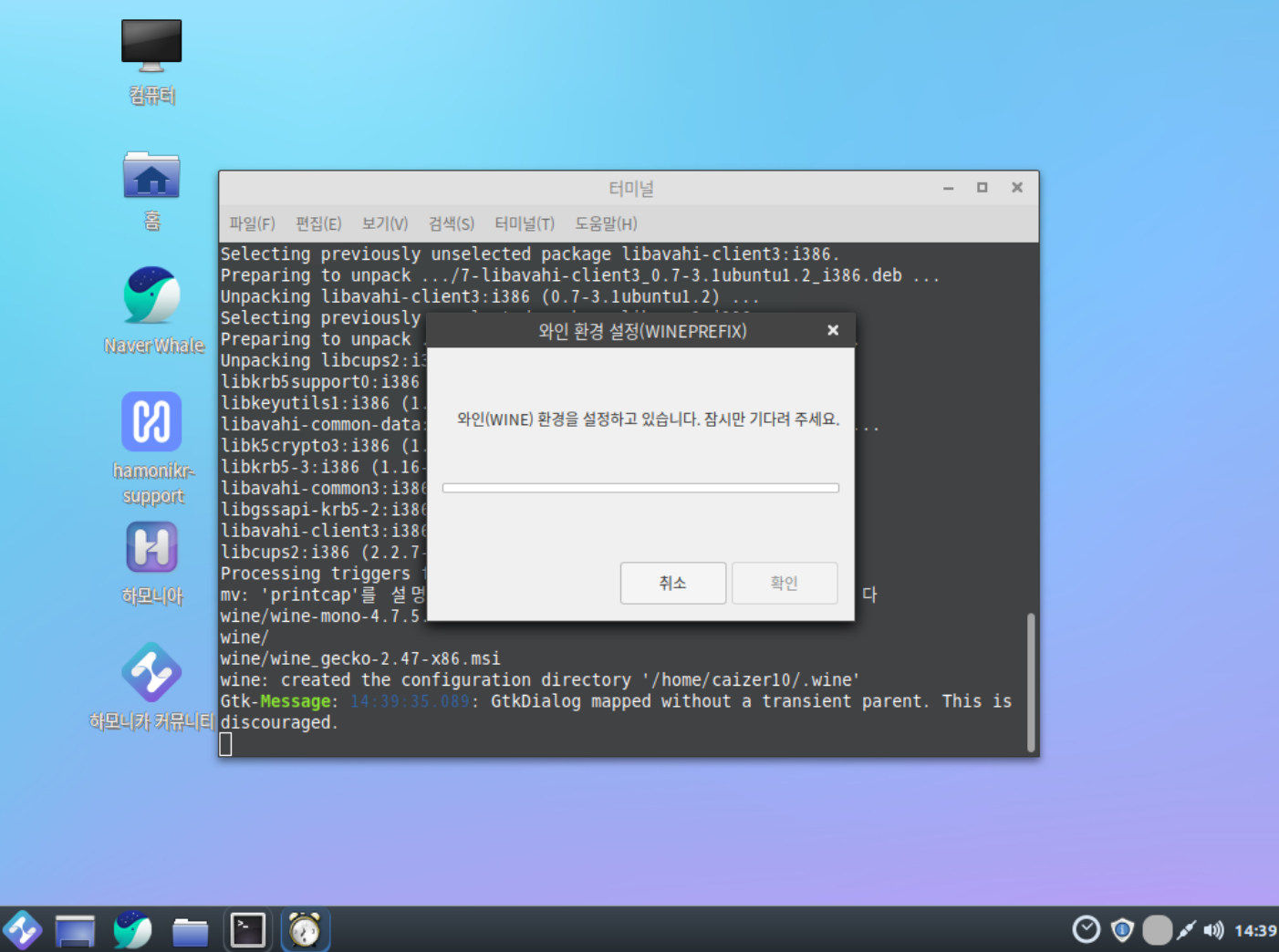

터미널

```
파일(F) 편집(E) 보기(V) 검색(S) 터미널(T) 도움말(H)
Selecting previously unselected package libavahi-client3:i386.
Preparing to unpack .../7-libavahi-client3_0.7-3.1ubuntu1.2_i386.deb ...
Unpacking libavahi-client3:i386 (0.7-3.1ubuntu1.2) ...
Selecting previously unselected package libavahi-common-data:i386.
Preparing to unpack .../8-libavahi-common-data_0.7-3.1ubuntu1.2_i386.deb ...
Unpacking libavahi-common-data:i386 (0.7-3.1ubuntu1.2) ...
Selecting previously unselected package libavahi-common3:i386.
Preparing to unpack .../9-libavahi-common3_0.7-3.1ubuntu1.2_i386.deb ...
Unpacking libavahi-common3:i386 (0.7-3.1ubuntu1.2) ...
Selecting previously unselected package libgssapi-krb5-2:i386.
Preparing to unpack .../10-libgssapi-krb5-2_1.14-2ubuntu1_i386.deb ...
Unpacking libgssapi-krb5-2:i386 (1.14-2ubuntu1) ...
Selecting previously unselected package libkrb5-3:i386.
Preparing to unpack .../11-libkrb5_1.16-2ubuntu1_i386.deb ...
Unpacking libkrb5-3:i386 (1.16-2ubuntu1) ...
Selecting previously unselected package libkrb5support0:i386.
Preparing to unpack .../12-libkrb5support0_1.16-2ubuntu1_i386.deb ...
Unpacking libkrb5support0:i386 (1.16-2ubuntu1) ...
Selecting previously unselected package libkeyutils1:i386.
Preparing to unpack .../13-libkeyutils1_1.6.1-2ubuntu1_i386.deb ...
Unpacking libkeyutils1:i386 (1.6.1-2ubuntu1) ...
Selecting previously unselected package libk5crypto3:i386.
Preparing to unpack .../14-libk5crypto3_1.16-2ubuntu1_i386.deb ...
Unpacking libk5crypto3:i386 (1.16-2ubuntu1) ...
Selecting previously unselected package libldap2-2-4-2:i386.
Preparing to unpack .../15-libldap2-2-4-2_2.4.42-1ubuntu1_i386.deb ...
Unpacking libldap2-2-4-2:i386 (2.4.42-1ubuntu1) ...
Selecting previously unselected package libncurses5:i386.
Preparing to unpack .../16-libncurses5_6.1+20160924-1ubuntu1_i386.deb ...
Unpacking libncurses5:i386 (6.1+20160924-1ubuntu1) ...
Selecting previously unselected package libncursesw5:i386.
Preparing to unpack .../17-libncursesw5_6.1+20160924-1ubuntu1_i386.deb ...
Unpacking libncursesw5:i386 (6.1+20160924-1ubuntu1) ...
Selecting previously unselected package libnss3:i386.
Preparing to unpack .../18-libnss3_3:3.26-0ubuntu1_i386.deb ...
Unpacking libnss3:i386 (3:3.26-0ubuntu1) ...
Selecting previously unselected package libpam0g:i386.
Preparing to unpack .../19-libpam0g_1.1.2-3ubuntu1_i386.deb ...
Unpacking libpam0g:i386 (1.1.2-3ubuntu1) ...
Selecting previously unselected package libssl1.0.2:i386.
Preparing to unpack .../20-libssl1.0.2_1.0.2g-1ubuntu1.4_i386.deb ...
Unpacking libssl1.0.2:i386 (1.0.2g-1ubuntu1.4) ...
Selecting previously unselected package libtasn1-6:i386.
Preparing to unpack .../21-libtasn1-6_4.13-3ubuntu1_i386.deb ...
Unpacking libtasn1-6:i386 (4.13-3ubuntu1) ...
Selecting previously unselected package libtss2-0:i386.
Preparing to unpack .../22-libtss2-0_2.4.1-2ubuntu1_i386.deb ...
Unpacking libtss2-0:i386 (2.4.1-2ubuntu1) ...
Selecting previously unselected package libx11-6:i386.
Preparing to unpack .../23-libx11-6_2:1.6.4-2ubuntu1_i386.deb ...
Unpacking libx11-6:i386 (2:1.6.4-2ubuntu1) ...
Selecting previously unselected package libx11-xcb1:i386.
Preparing to unpack .../24-libx11-xcb1_2:1.6.4-2ubuntu1_i386.deb ...
Unpacking libx11-xcb1:i386 (2:1.6.4-2ubuntu1) ...
Selecting previously unselected package libxkbfile1:i386.
Preparing to unpack .../25-libxkbfile1_1:1.0.9-3ubuntu1_i386.deb ...
Unpacking libxkbfile1:i386 (1:1.0.9-3ubuntu1) ...
Selecting previously unselected package libxrender1:i386.
Preparing to unpack .../26-libxrender1_1:0.9.8-3ubuntu1_i386.deb ...
Unpacking libxrender1:i386 (1:0.9.8-3ubuntu1) ...
Selecting previously unselected package libxss1:i386.
Preparing to unpack .../27-libxss1_1:1.2.3-1ubuntu1_i386.deb ...
Unpacking libxss1:i386 (1:1.2.3-1ubuntu1) ...
Selecting previously unselected package libxtst6:i386.
Preparing to unpack .../28-libxtst6_2:1.2.3-1ubuntu1_i386.deb ...
Unpacking libxtst6:i386 (2:1.2.3-1ubuntu1) ...
Selecting previously unselected package libxv1:i386.
Preparing to unpack .../29-libxv1_2:1.0.10-3ubuntu1_i386.deb ...
Unpacking libxv1:i386 (2:1.0.10-3ubuntu1) ...
Selecting previously unselected package libxxf86vm1:i386.
Preparing to unpack .../30-libxxf86vm1_1:1.1.4-2ubuntu1_i386.deb ...
Unpacking libxxf86vm1:i386 (1:1.1.4-2ubuntu1) ...
Selecting previously unselected package libzstd1:i386.
Preparing to unpack .../31-libzstd1_1.0.2+repack-1ubuntu1_i386.deb ...
Unpacking libzstd1:i386 (1.0.2+repack-1ubuntu1) ...
Setting up libavahi-client3:i386 (0.7-3.1ubuntu1.2) ...
Setting up libavahi-common-data:i386 (0.7-3.1ubuntu1.2) ...
Setting up libavahi-common3:i386 (0.7-3.1ubuntu1.2) ...
Setting up libgssapi-krb5-2:i386 (1.14-2ubuntu1) ...
Setting up libkrb5-3:i386 (1.16-2ubuntu1) ...
Setting up libkrb5support0:i386 (1.16-2ubuntu1) ...
Setting up libkeyutils1:i386 (1.6.1-2ubuntu1) ...
Setting up libk5crypto3:i386 (1.16-2ubuntu1) ...
Setting up libldap2-2-4-2:i386 (2.4.42-1ubuntu1) ...
Setting up libncurses5:i386 (6.1+20160924-1ubuntu1) ...
Setting up libncursesw5:i386 (6.1+20160924-1ubuntu1) ...
Setting up libnss3:i386 (3:3.26-0ubuntu1) ...
Setting up libpam0g:i386 (1.1.2-3ubuntu1) ...
Setting up libssl1.0.2:i386 (1.0.2g-1ubuntu1.4) ...
Setting up libtasn1-6:i386 (4.13-3ubuntu1) ...
Setting up libtss2-0:i386 (2.4.1-2ubuntu1) ...
Setting up libx11-6:i386 (2:1.6.4-2ubuntu1) ...
Setting up libx11-xcb1:i386 (2:1.6.4-2ubuntu1) ...
Setting up libxkbfile1:i386 (1:1.0.9-3ubuntu1) ...
Setting up libxrender1:i386 (1:0.9.8-3ubuntu1) ...
Setting up libxss1:i386 (1:1.2.3-1ubuntu1) ...
Setting up libxtst6:i386 (2:1.2.3-1ubuntu1) ...
Setting up libxv1:i386 (2:1.0.10-3ubuntu1) ...
Setting up libxxf86vm1:i386 (1:1.1.4-2ubuntu1) ...
Setting up libzstd1:i386 (1.0.2+repack-1ubuntu1) ...
Processing triggers for libc-bin (2.27-0ubuntu1) ...
mv: 'printcap'를 설명하는 파일을 만들 수 없습니다.
wine/wine-mono-4.7.5-1ubuntu1_i386.deb ...
Unpacking wine/wine-mono-4.7.5-1ubuntu1_i386.deb ...
Setting up wine/wine-mono-4.7.5-1ubuntu1_i386 (4.7.5-1ubuntu1) ...
wine/
wine/wine_gecko-2.47-x86.msi
wine: created the configuration directory '/home/caizer10/.wine'
Gtk-Message: 14:39:35.089: GtkDialog mapped without a transient parent. This is discouraged.
```

와인 환경 설정(WINEPREFIX)

와인(WINE) 환경을 설정하고 있습니다. 잠시만 기다려 주세요.

취소 확인

4. 설치 및 실행

1. 동의함 체크 박스 선택
2. 다음 버튼 클릭

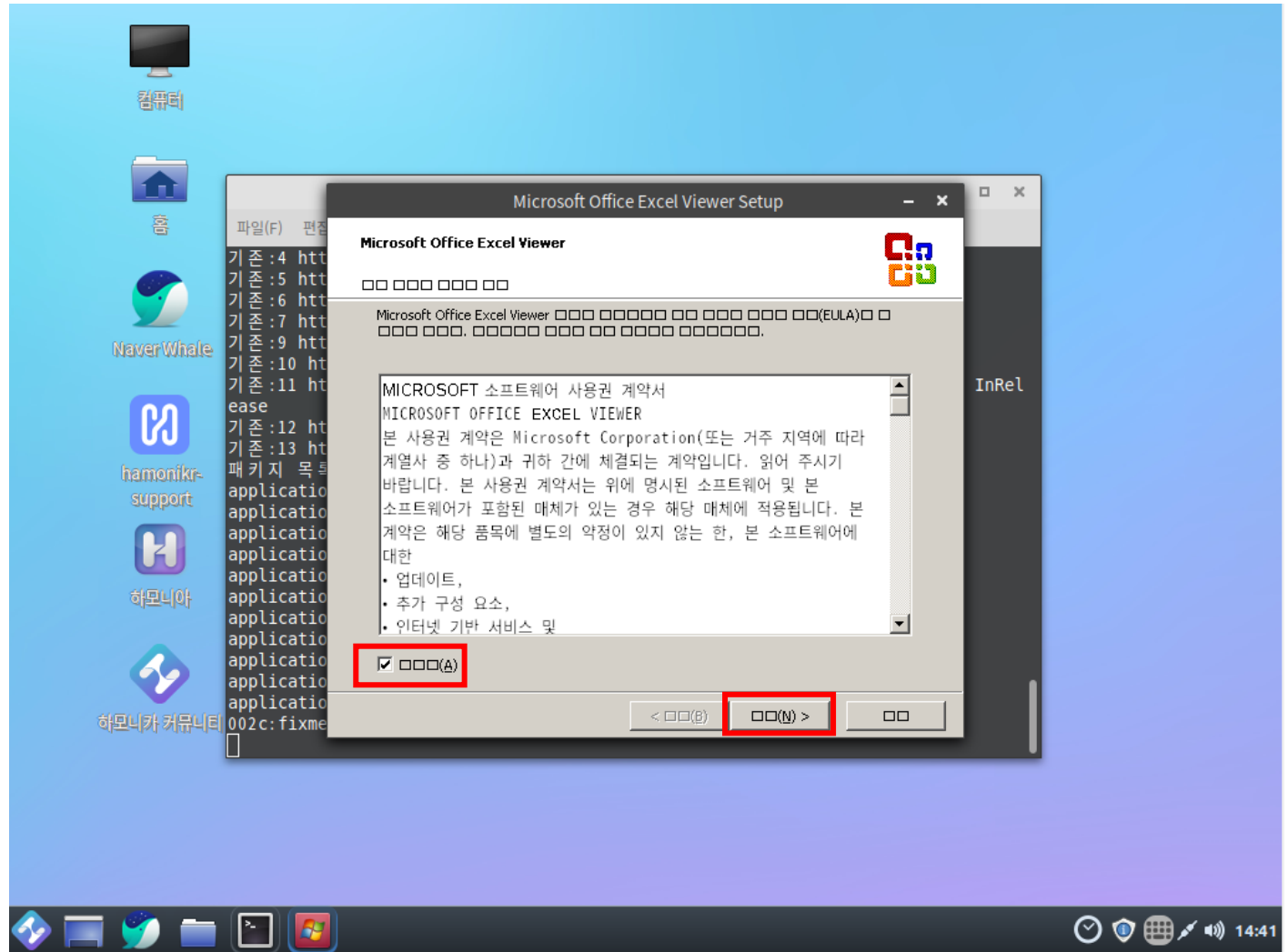

4. 설치 및 실행

1. 다음 버튼 클릭

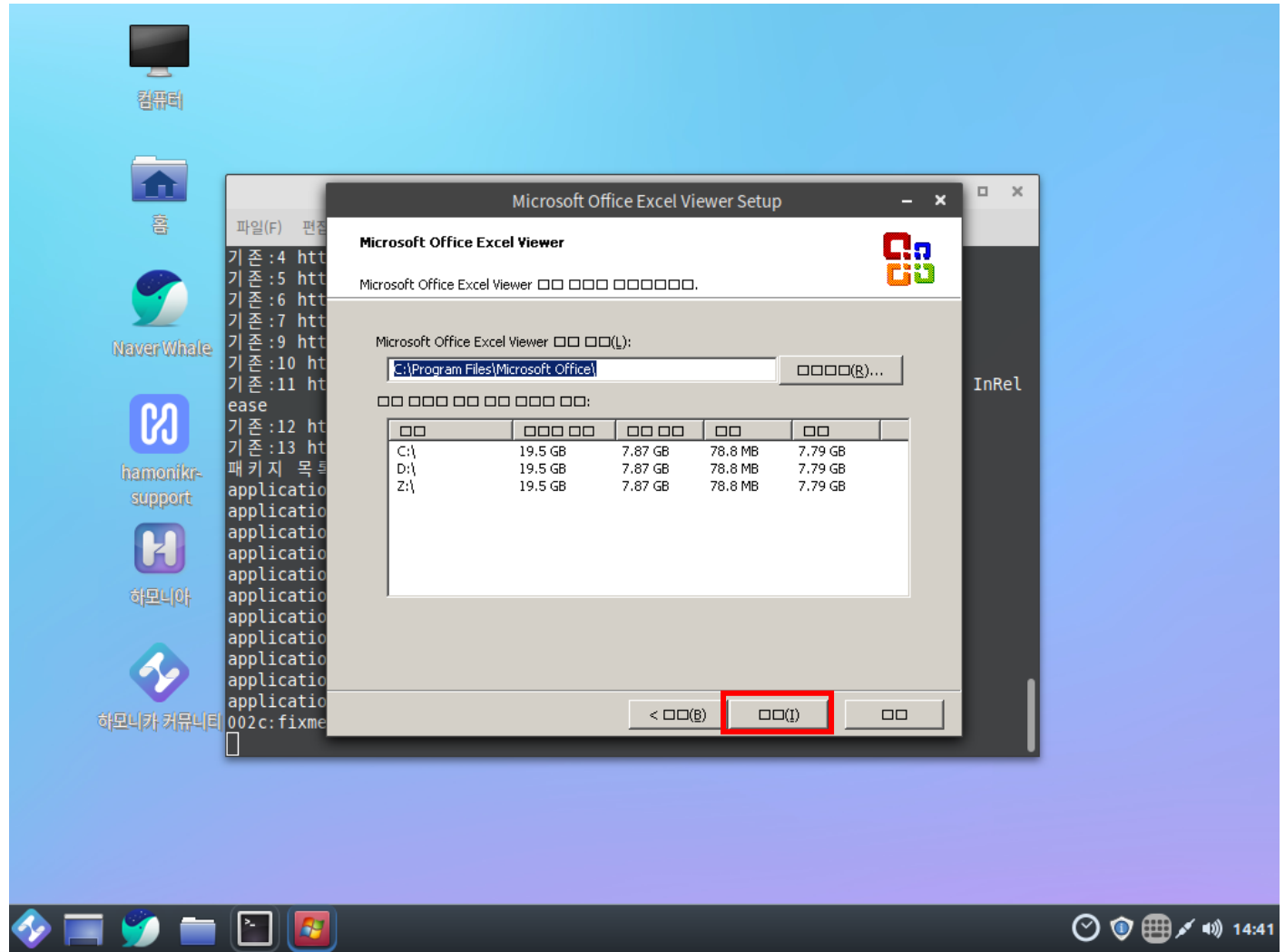

4. 설치 및 실행

1. 완료 버튼 클릭

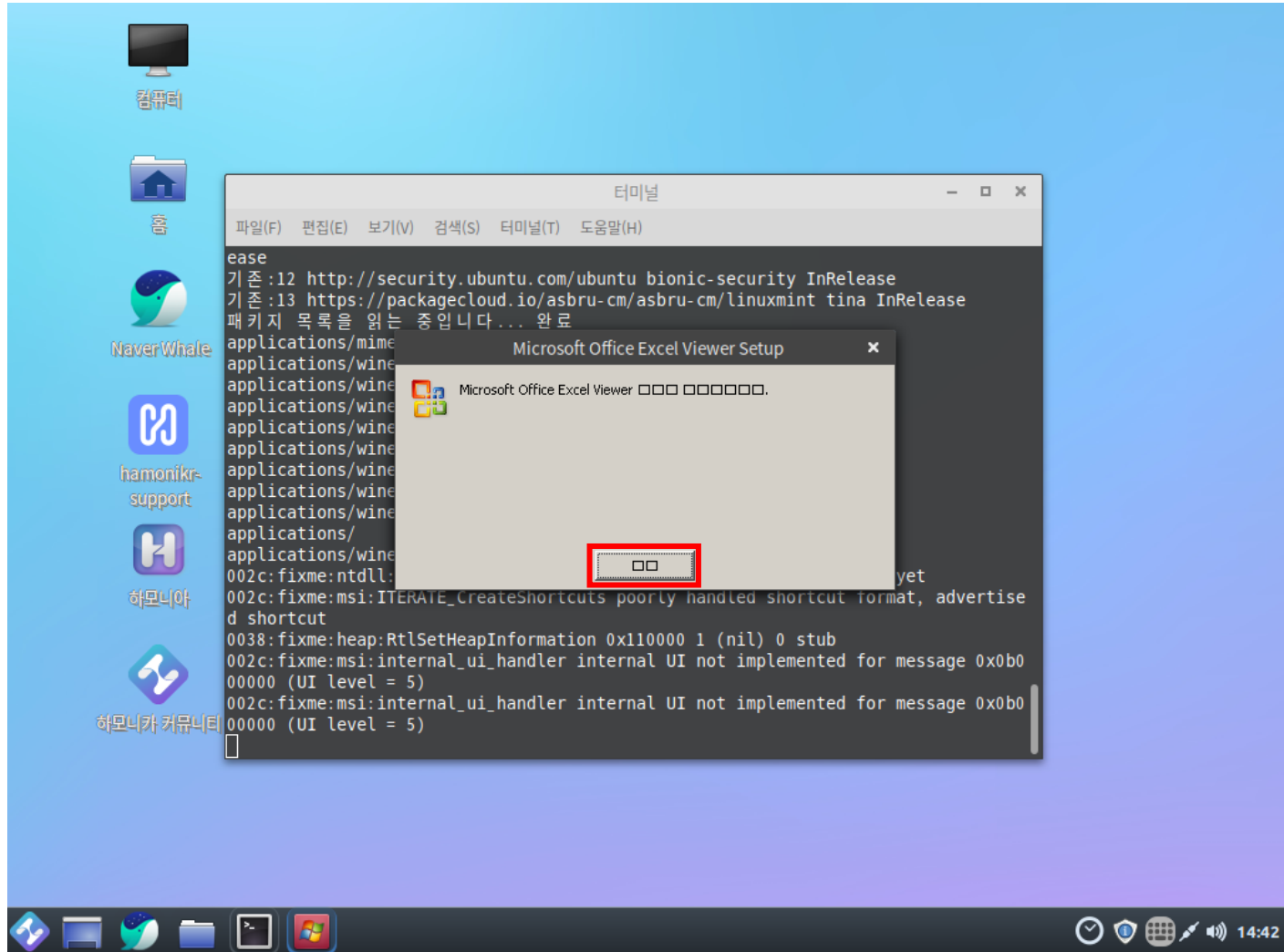

4. 설치 및 실행

- 1. 오피스 뷰어
업데이트 화면

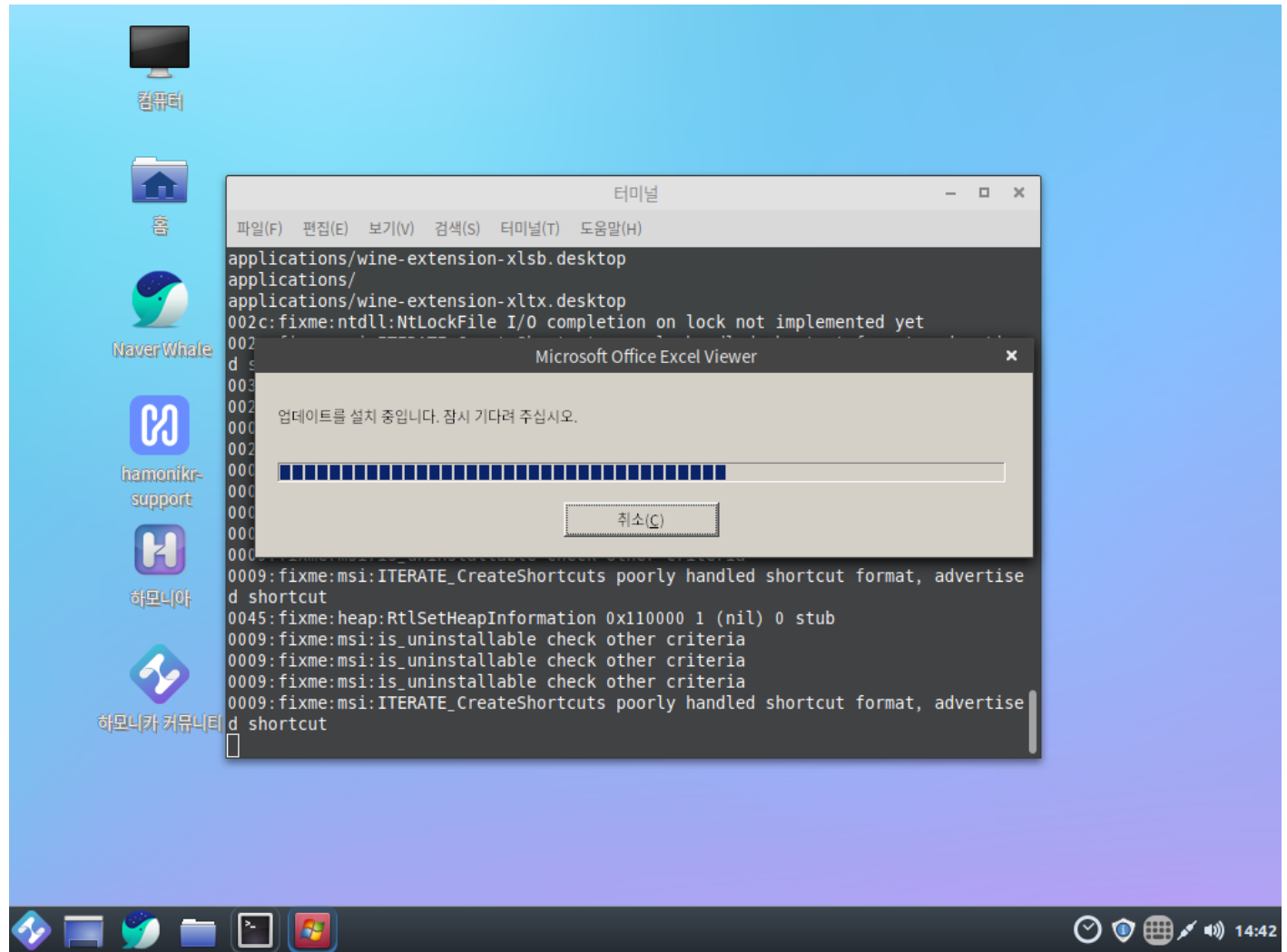

applications/wine-extension-xlsb.desktop
applications/
applications/wine-extension-xltx.desktop
002c:fixme:ntdll:NtLockFile I/O completion on lock not implemented yet
002
d s
003
002
000
002
000
000
000
000
000
000
0009:fixme:msi:ITERATE_CreateShortcuts poorly handled shortcut format, advertise
d shortcut
0045:fixme:heap:RtlSetHeapInformation 0x110000 1 (nil) 0 stub
0009:fixme:msi:is_uninstallable check other criteria
0009:fixme:msi:is_uninstallable check other criteria
0009:fixme:msi:is_uninstallable check other criteria
0009:fixme:msi:ITERATE_CreateShortcuts poorly handled shortcut format, advertise
d shortcut
A 'Microsoft Office Excel Viewer' dialog box is overlaid on the terminal window. The dialog box contains the text '업데이트를 설치 중입니다. 잠시 기다려 주십시오.' (Installing update. Please wait a moment.) and a progress bar that is approximately 75% full. A '취소(C)' (Cancel) button is located at the bottom of the dialog box.

4. 설치 및 실행

1. 확인 버튼 클릭

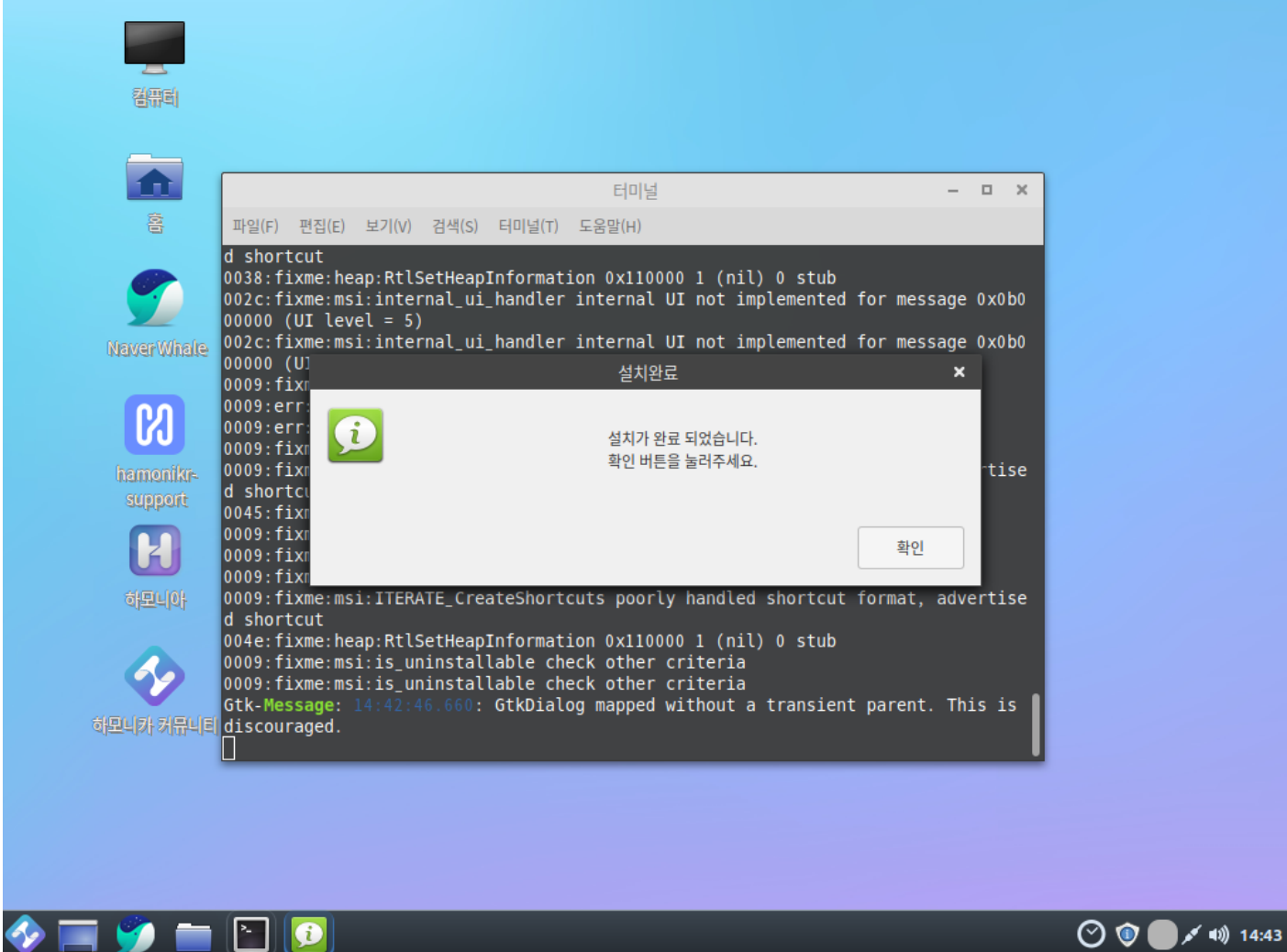

5. 기능소개

세부 목차

HAMONI KR

- 5.1 인터넷 사용
- 5.2 음악과 비디오
- 5.3 그래픽
- 5.4 오피스
- 5.5 보조프로그램
- 5.6 관리

5. 기능소개

5.1 인터넷 사용(1/3)

HAMONI KR

네이버 웨일 웹브라우저

인터넷 웹서핑을 위해 네이버 웨일 웹 브라우저가 기본 설치되어 있습니다.

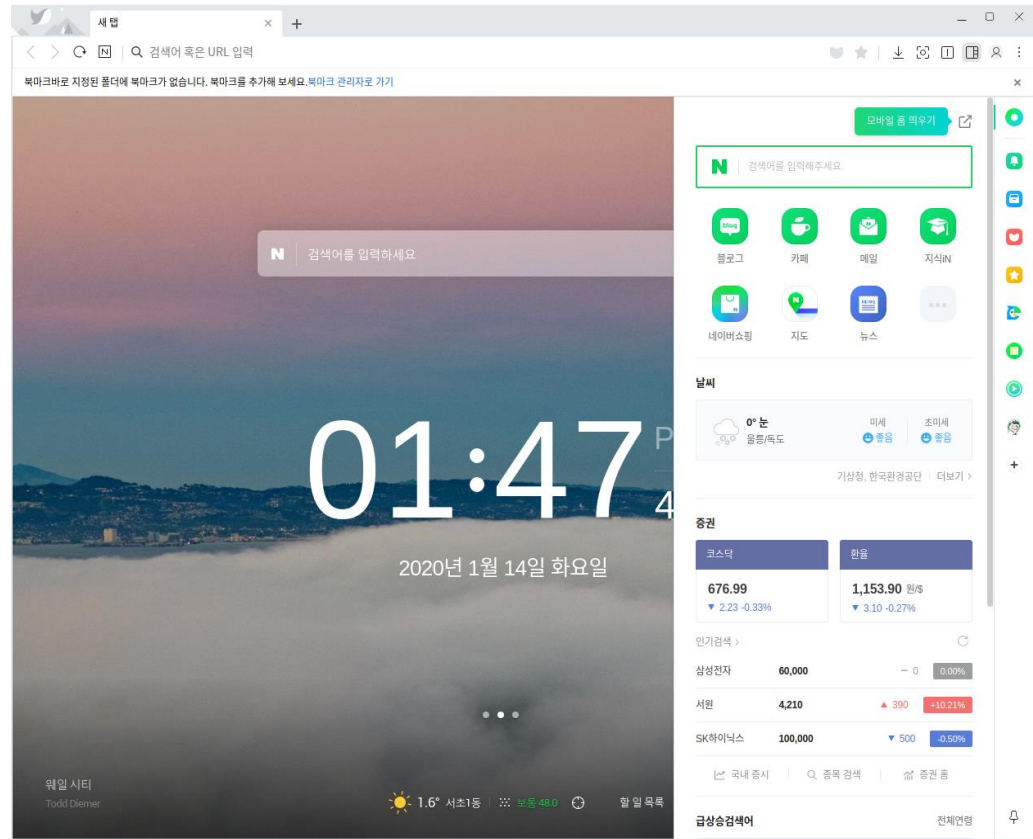

5. 기능소개

5.1 인터넷 사용(2/3)

시작메뉴 검색

시작 메뉴의 상단에서 설치된 프로그램을 검색하거나 없는 경우 바로 구글에서 검색결과를 보여줍니다.

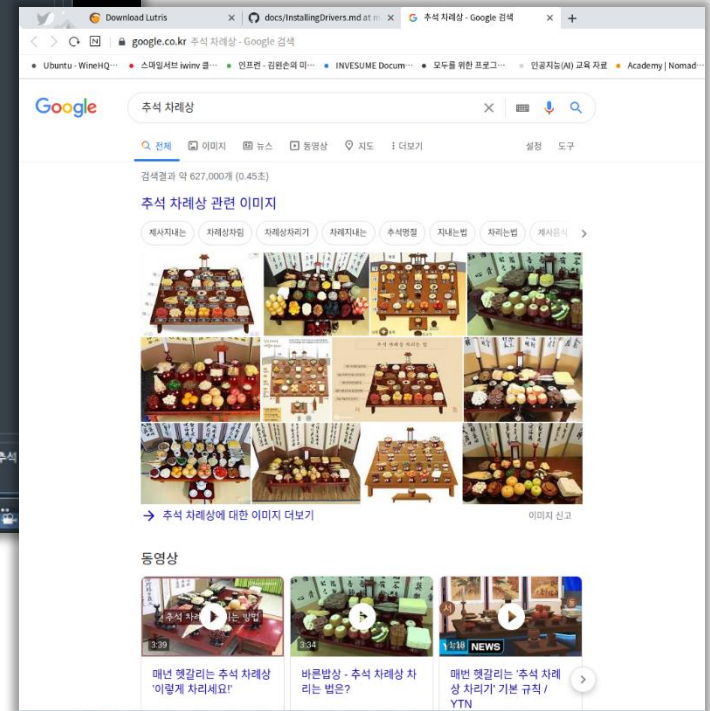
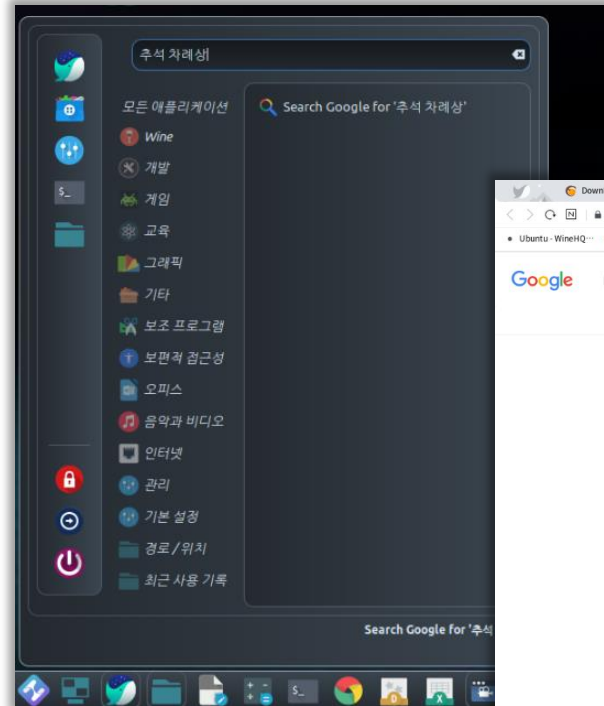

5. 기능소개

5.1 인터넷 사용(3/3)

소프트웨어 매니저

소프트웨어 매니저는
하모니카os에서 사용할 수 있는 약
30,000여개의 sw를 다운로드 받아
설치할 수 있습니다.

5. 기능소개

5.2 음악과 비디오 (1/7)

리듬박스

리듬박스는 디지털 음악을 재생하고 관리를 도와주는 오디오 플레이어입니다.

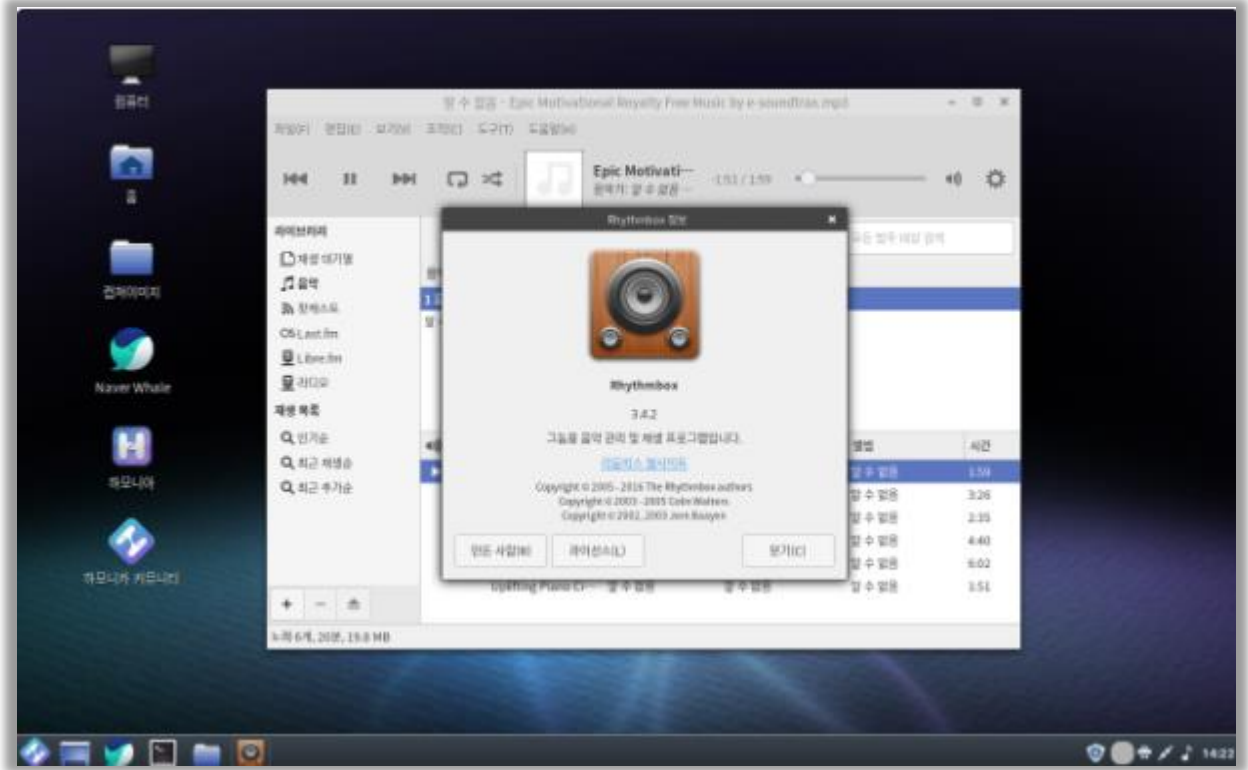

5. 기능소개

5.2 음악과 비디오 (2/7)

화면녹화(SimpleScreenRecorder)

다양한 포맷의 동영상 녹화를
지원합니다.

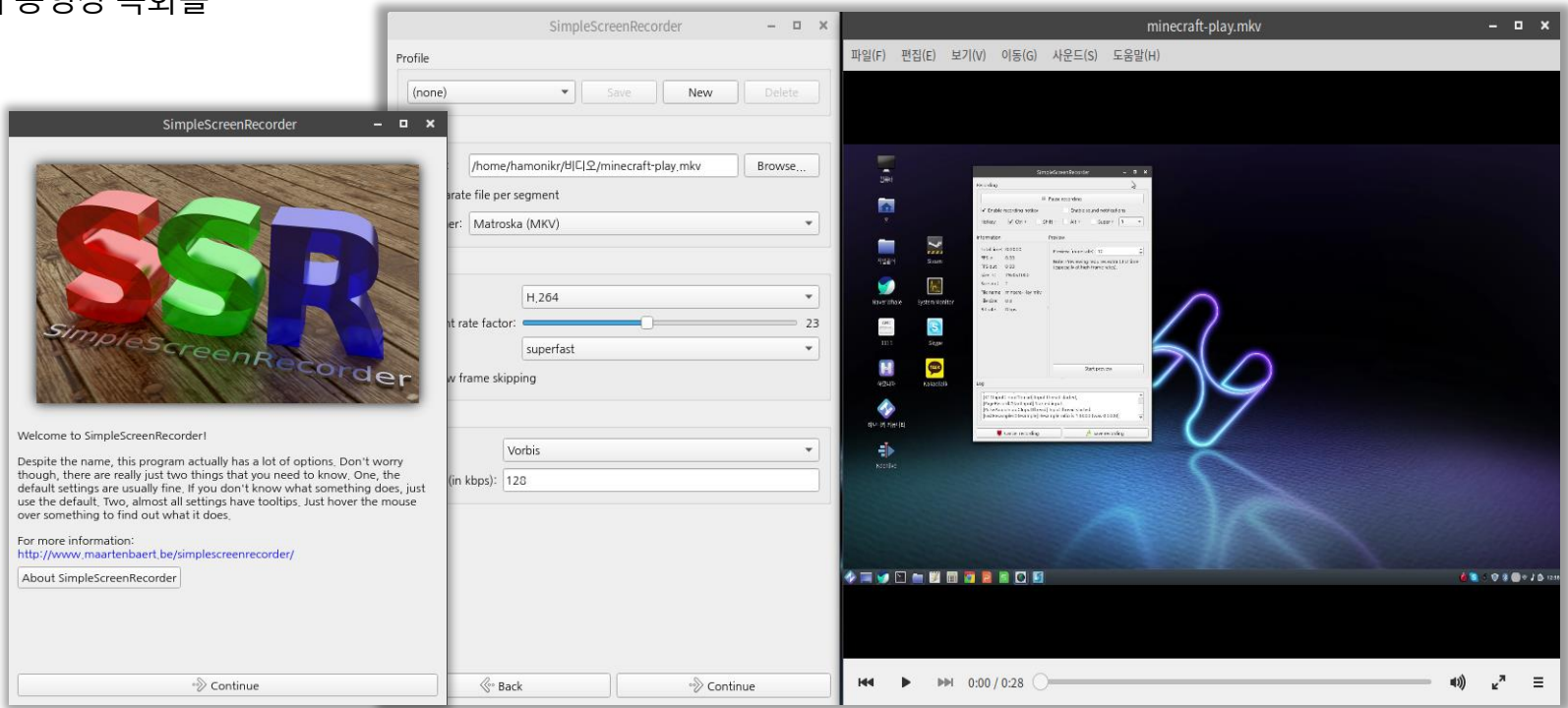

5. 기능소개

5.2 음악과 비디오 (3/7)

VLC 미디어 플레이어

DVD, 오디오 CD, VCD와 다양한 스트리밍 프로토콜뿐 아니라 대부분의 멀티미디어 파일을 재생할 수 있는 오픈소스 멀티미디어 재생기입니다.

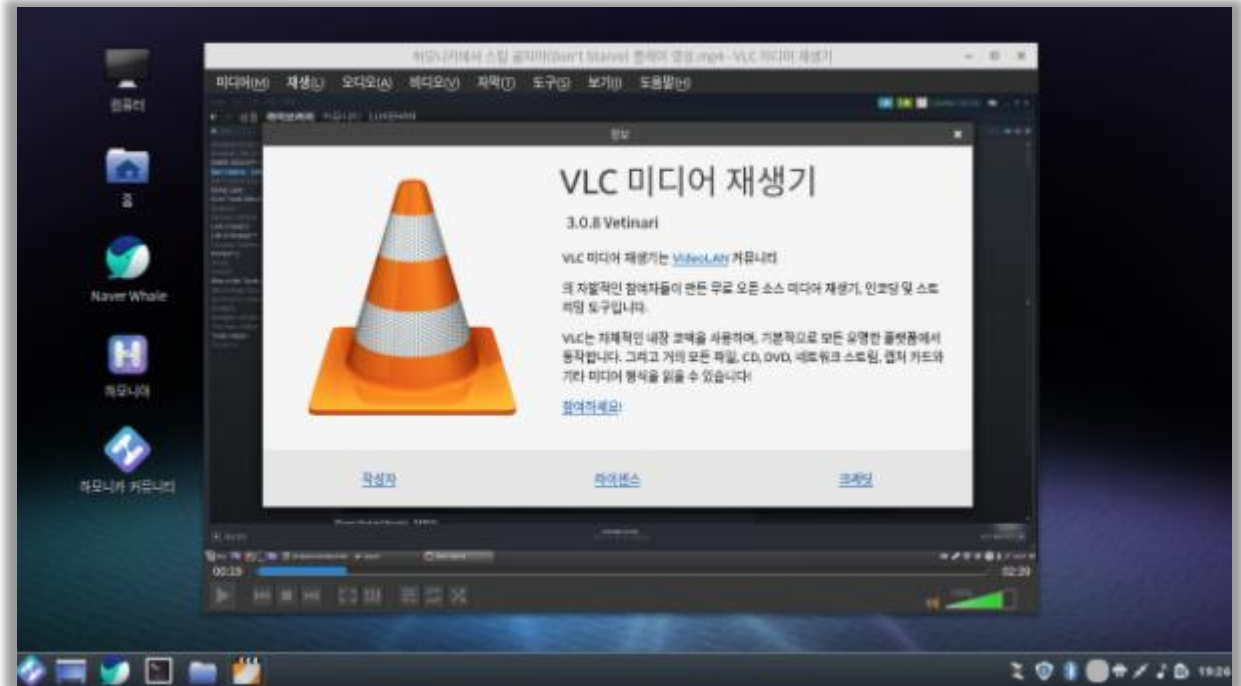

5. 기능소개

5.2 음악과 비디오 (4/7)

미디어 플레이어

Xplayer는 많은 파일 형식을 읽을 수 있는 간단하면서도 기능이 뛰어난 미디어 플레이어입니다.

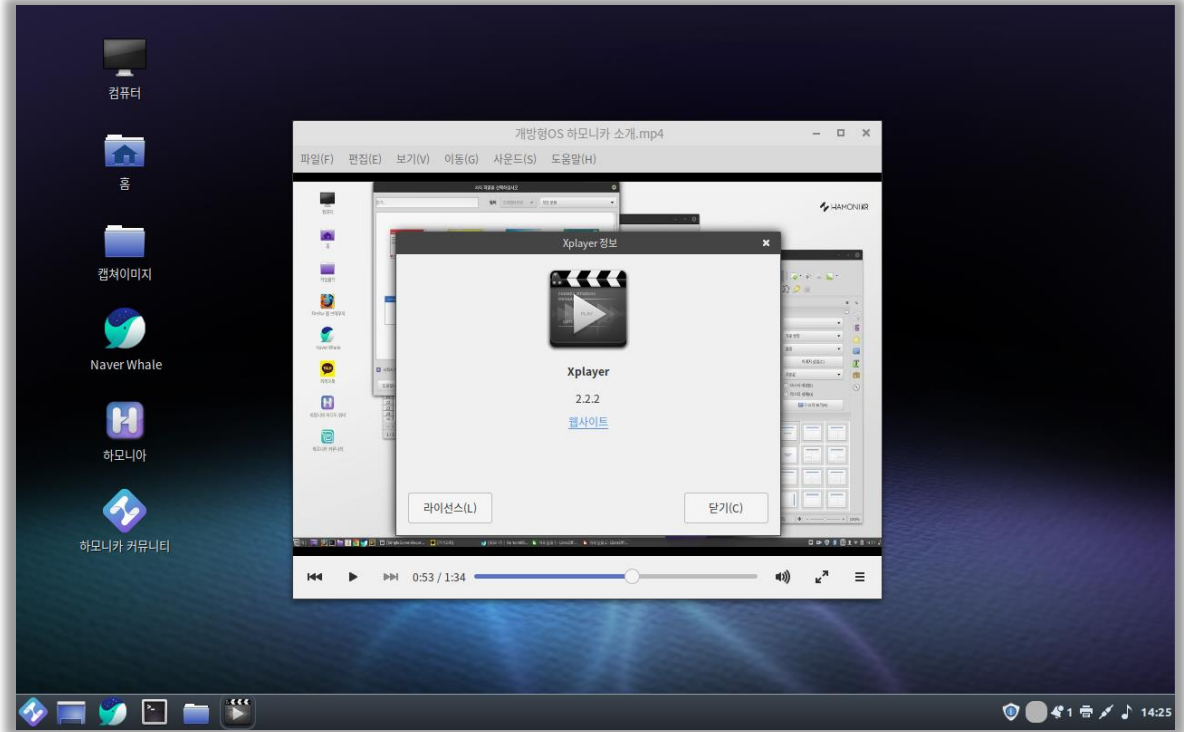

5. 기능소개

5.2 음악과 비디오 (5/7)

Kdenlive

기본 비디오 편집에서 전문적인 작업에 이르기까지 대부분의 요구에 부응하도록 설계된 오픈 소스 비디오 편집기입니다.

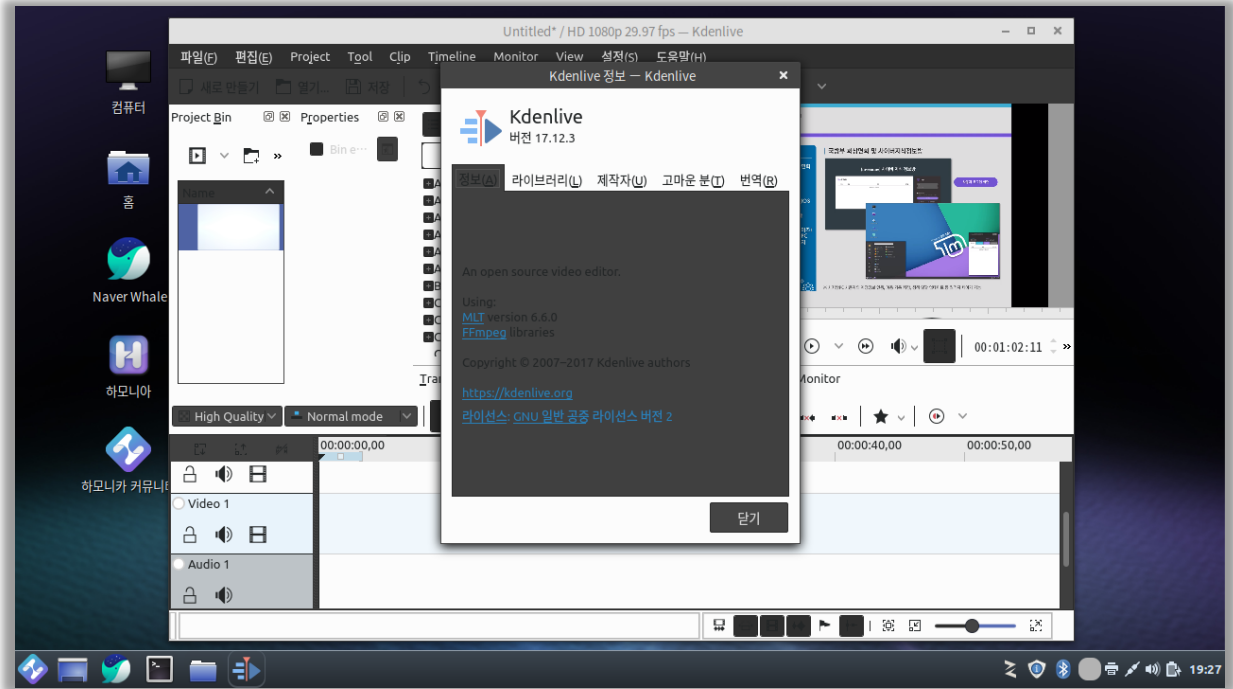

5. 기능소개

HAMONI KR

5.2 음악과 비디오 (6/7)

Kodi

Kodi는 최고의 엔터테인먼트 센터 소프트웨어입니다. 그것은 당신이 찾을 수 있는 거의 모든 종류의 미디어를 재생합니다.

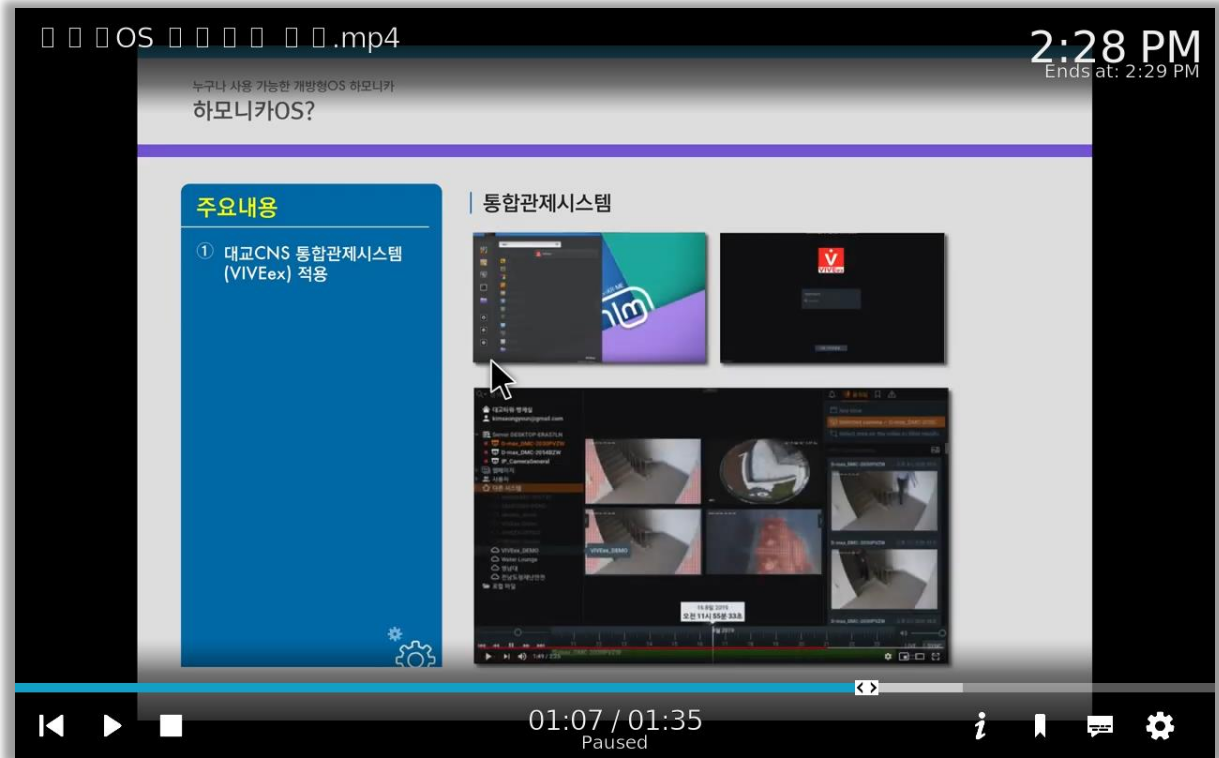

5. 기능소개

5.2 음악과 비디오 (7/7)

HAMONI KR

화면캡처도구 Shutter

Shutter는 기능이 풍부한 스크린 샷 프로그램입니다. 특정 영역, 창, 전체 화면 또는 웹사이트의 스크린 샷을 찍을 수 있으며 다른 효과를 적용하고 포인트를 강조 표시 할 수 있습니다.

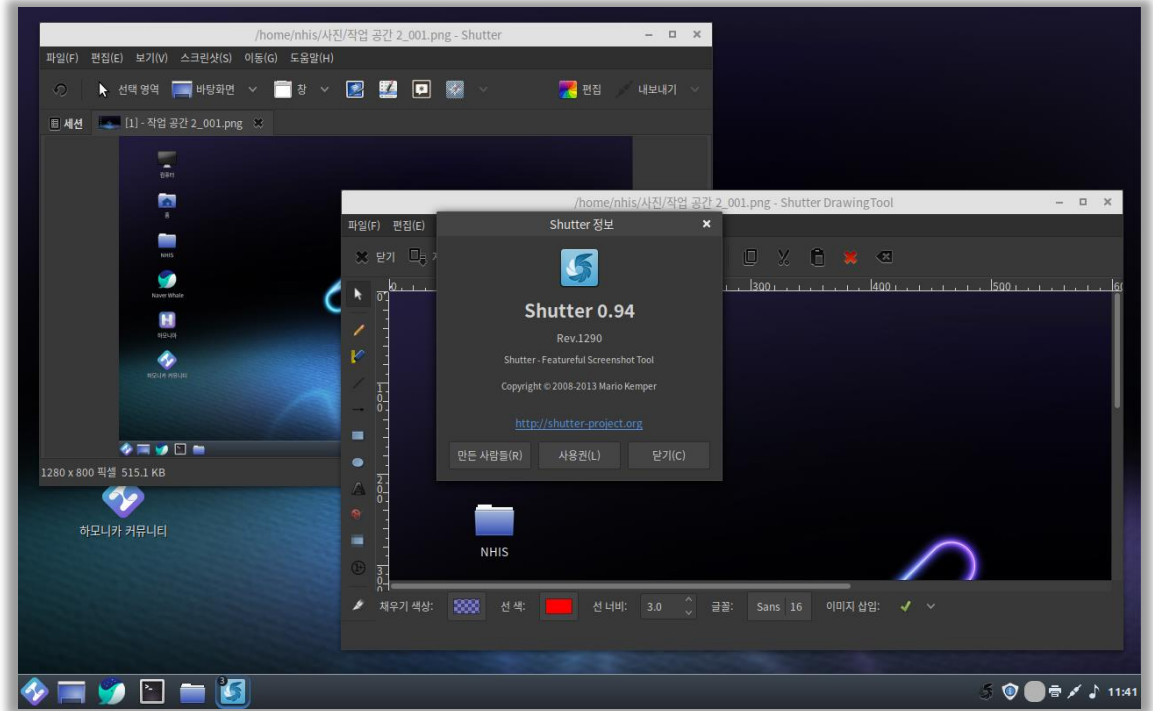

5. 기능소개

5.3 그래픽 (1/3)

이미지 보기 Xviewer

Xviewer는 일반적인 이미지 뷰어 프로그램입니다.

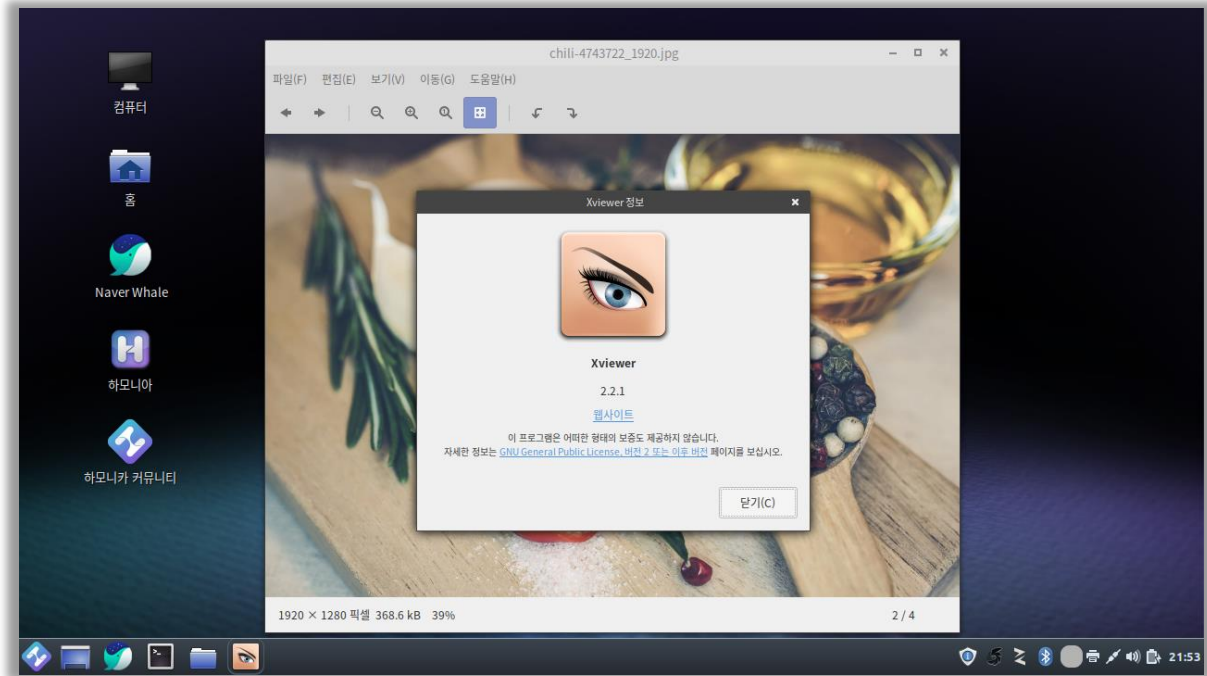

5. 기능소개

5.3 그래픽 (2/3)

HAMONI KR

픽스

픽스는 이미지 뷰어 및 브라우저 유틸리티입니다. 이미지 썸네일 목록 및 상세 정보를 확인할 수 있으며, 이미지 편집도 가능합니다.

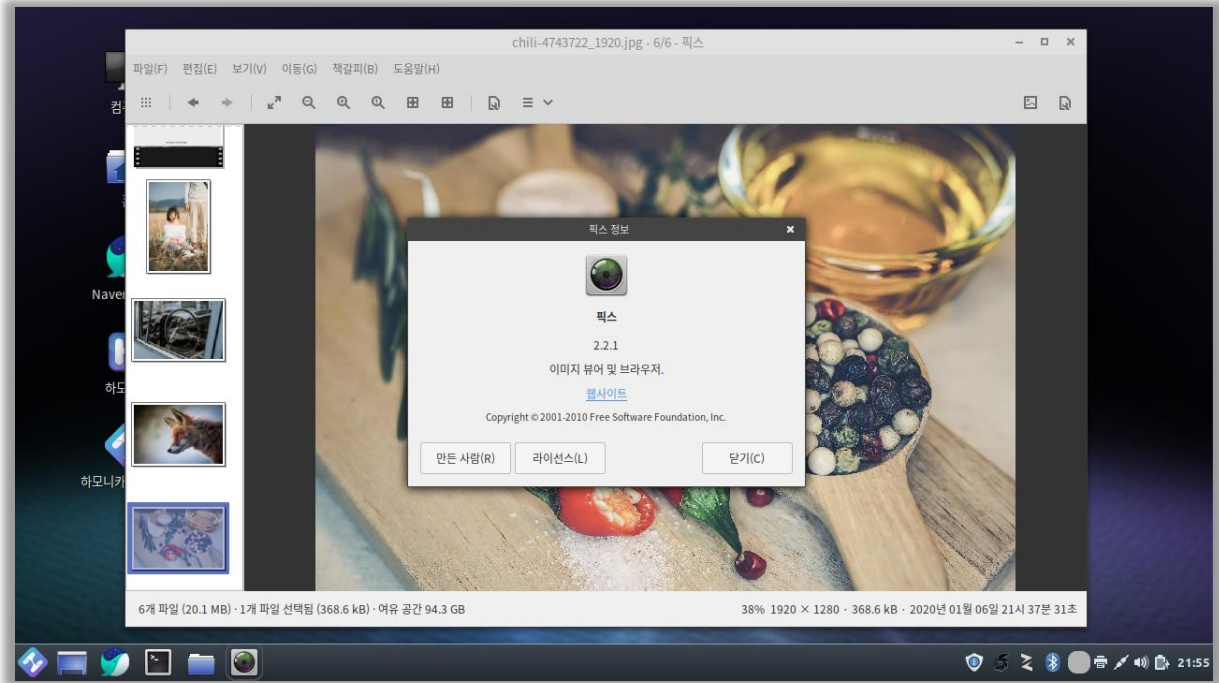

5. 기능소개

5.3 그래픽 (3/3)

HAMONI KR

그래픽 편집 도구 GIMP

김프는 이미지를 만들고 편집할 수 있는 오픈소스 그래픽 편집 도구입니다.

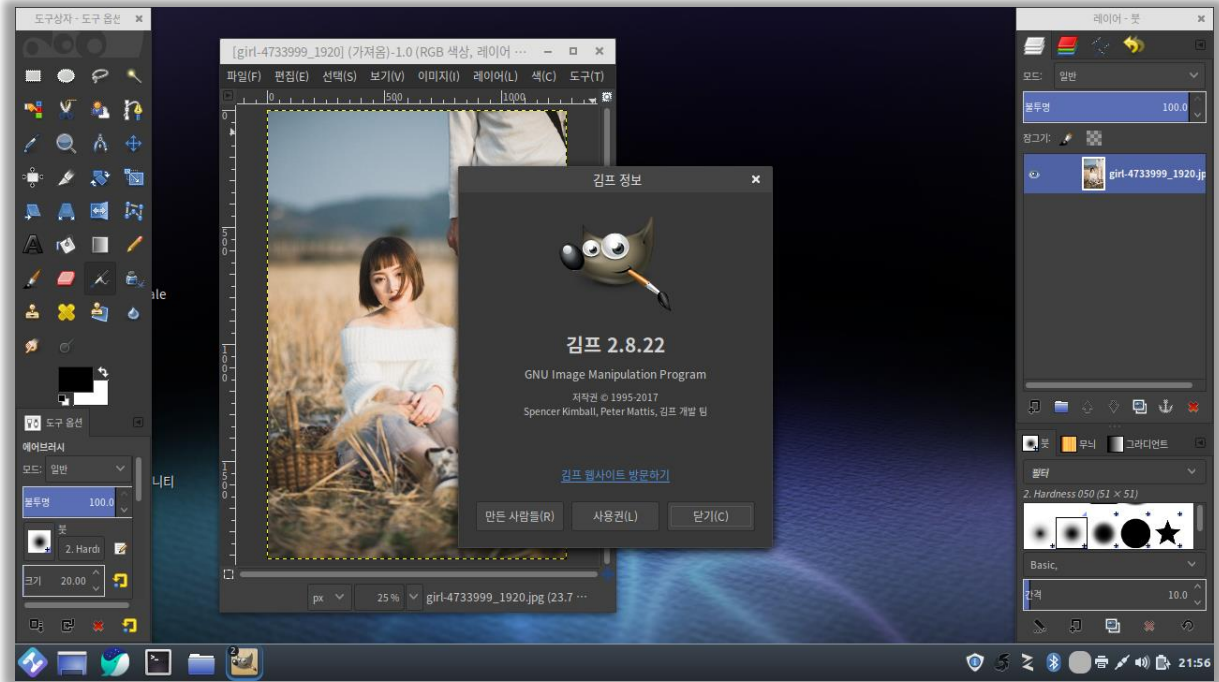

5. 기능소개

5.4 오피스

HAMONI KR

Libre Office

Libre Office는 MS Office의 워드, 파워포인트, 엑셀 등과 호환되는 문서 편집 도구입니다.

* 공공기관 인터넷 업무용 OS에는 포함되어 있지 않습니다.

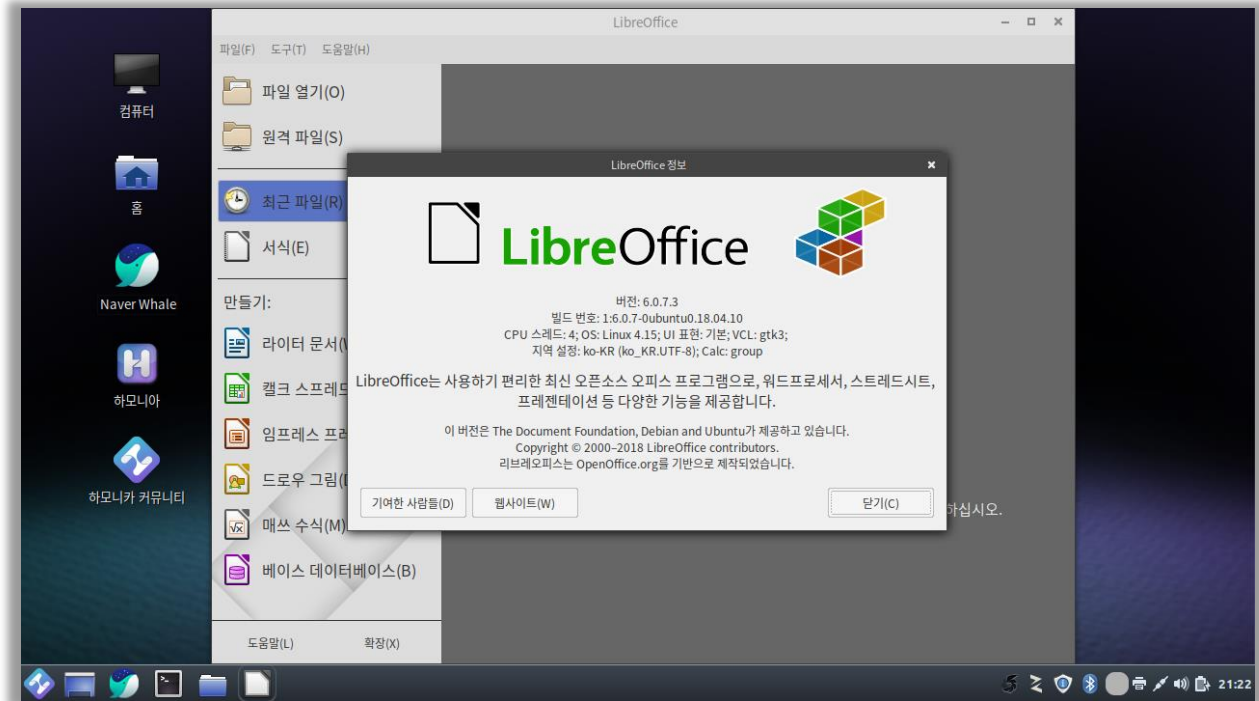

5. 기능소개

HAMONI KR

5.5 보조프로그램(1/5)

툼보이 쪽지

포스트잇 처럼 간단한 메모를 기록하여 바탕화면에 보이게 하는 간단 메모 프로그램입니다.

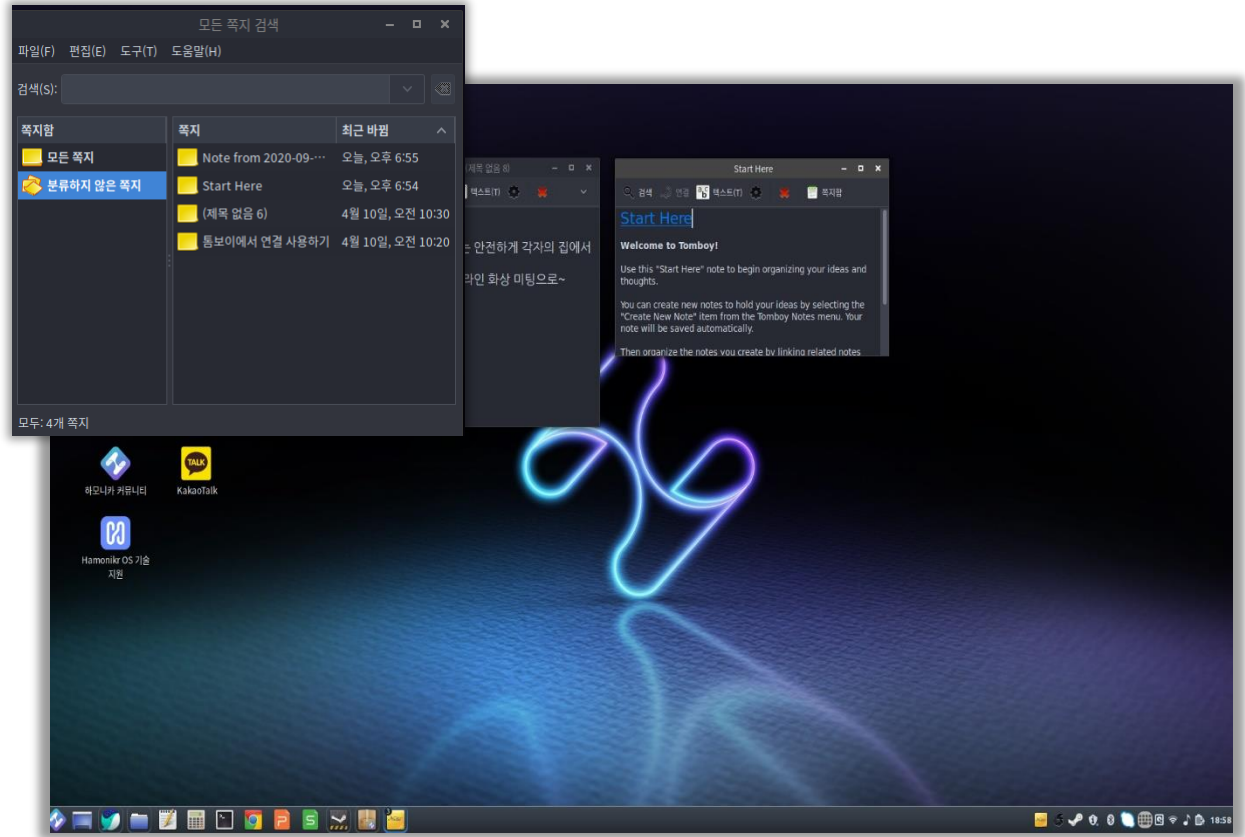

5. 기능소개

HAMONI KR

5.5 보조프로그램(2/5)

계산기

기본 계산, 재무, 공학, 프로그래밍 등 다양한 모드로 변경하여 계산이 가능합니다.

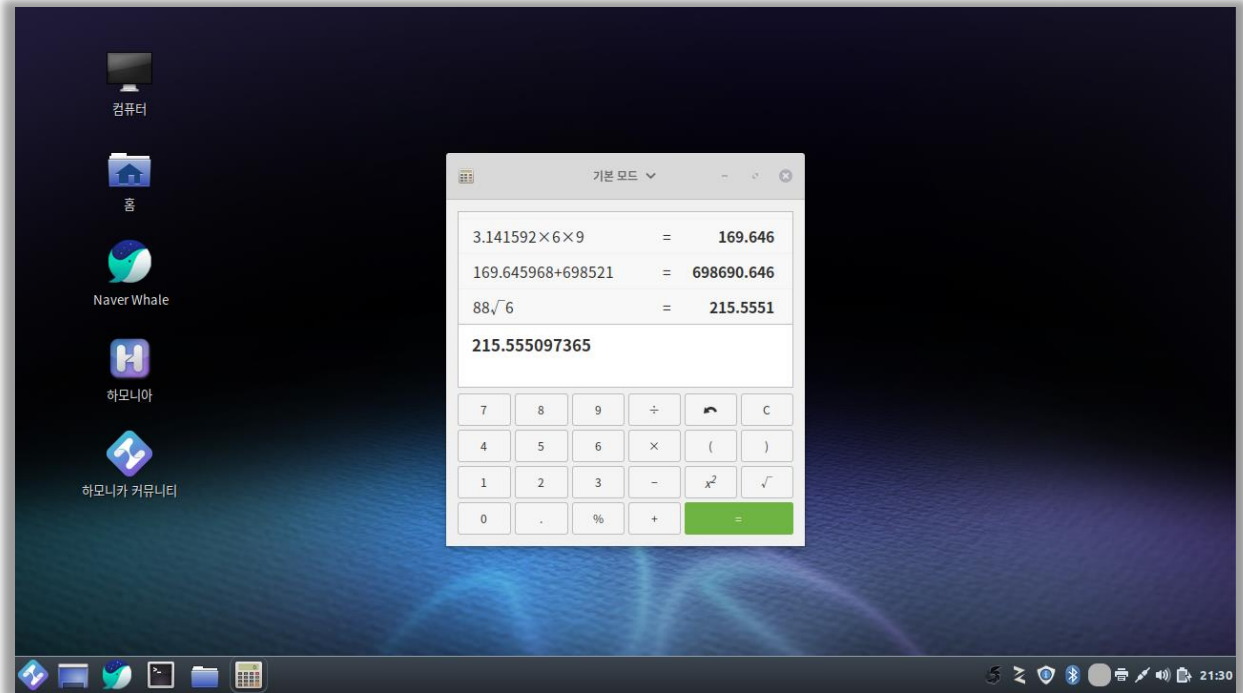

5. 기능소개

HAMONI KR

5.5 보조프로그램(3/5)

글꼴

다양한 글꼴을 설치하고 적용할 수 있습니다.

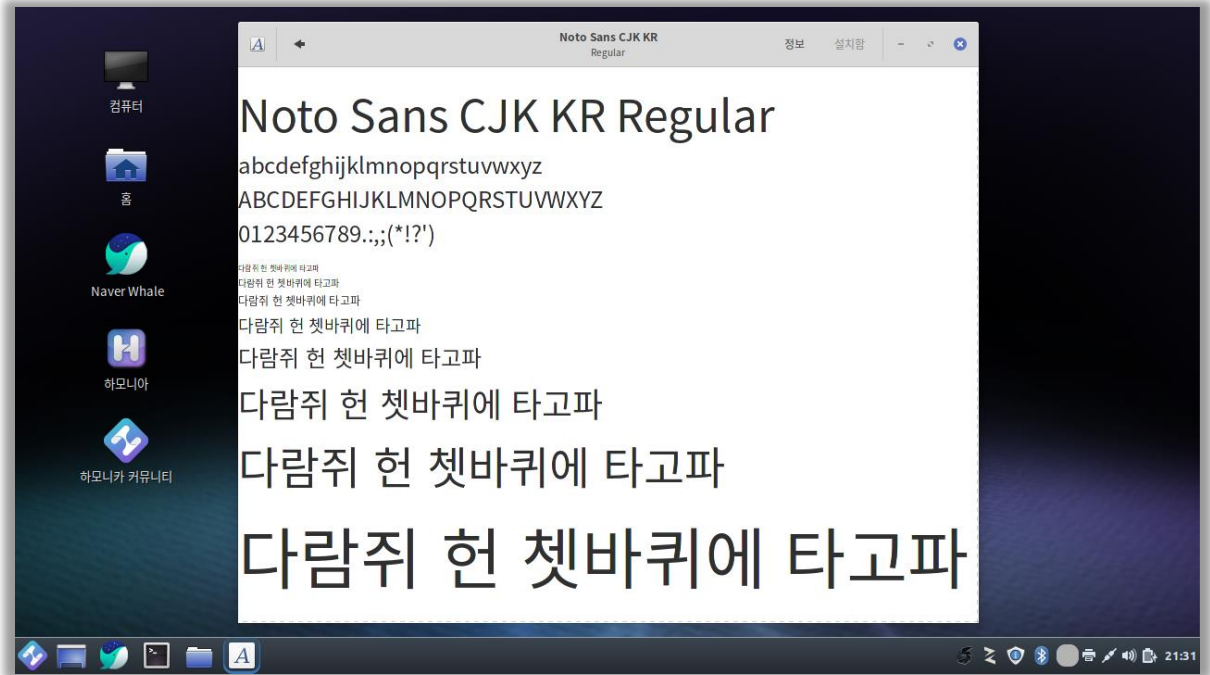

5. 기능소개

HAMONI KR

5.5 보조프로그램(4/5)

데스크릿

다양한 위젯을 선택하여 바탕화면에 적용하여 사용할 수 있습니다.

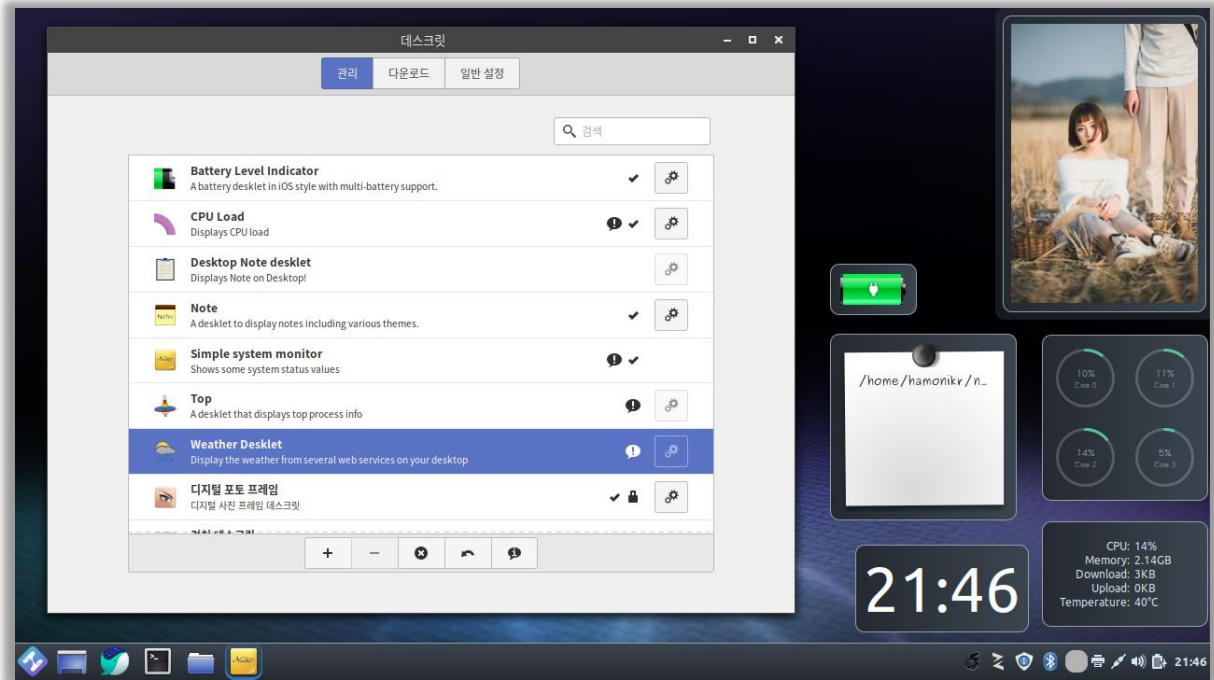

5. 기능소개

HAMONI KR

5.5 보조프로그램(5/5)

애플릿

애플릿을 추가하면 패널(시작 메뉴가 있는 Bar)에 추가됩니다.

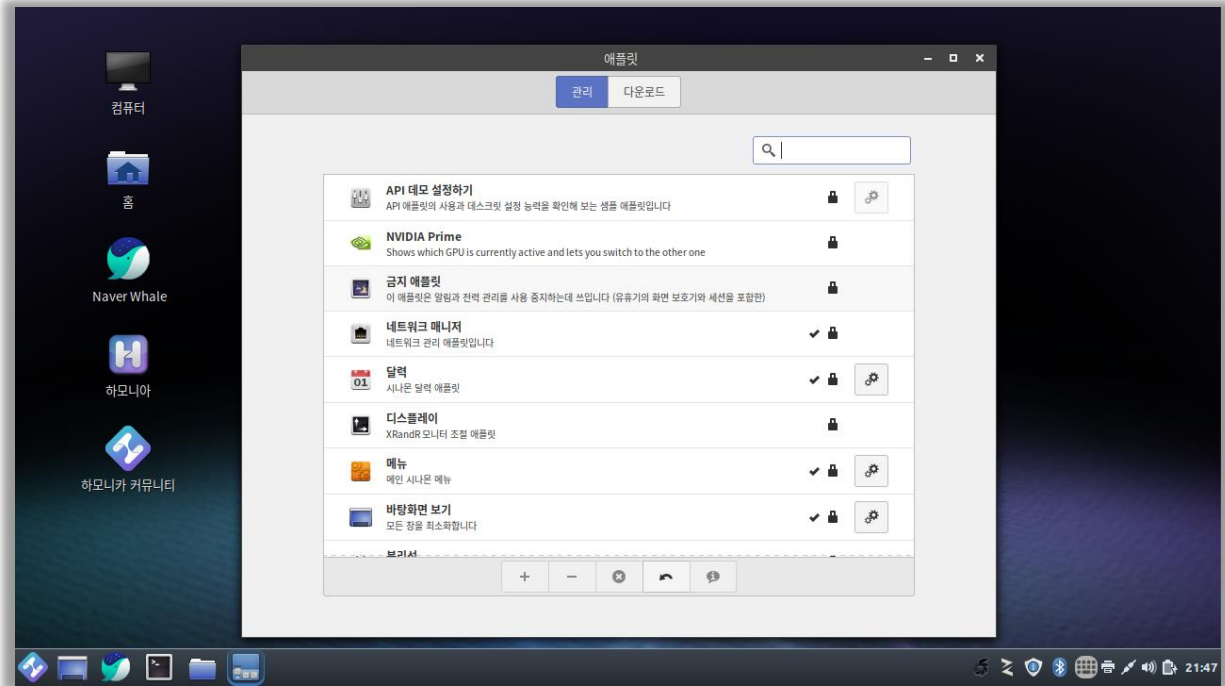

5. 기능소개

5.6 관리(1/8)

업데이트

업데이트 매니저를 통해 일괄 또는 선택하여 프로그램을 업데이트 할 수 있습니다.

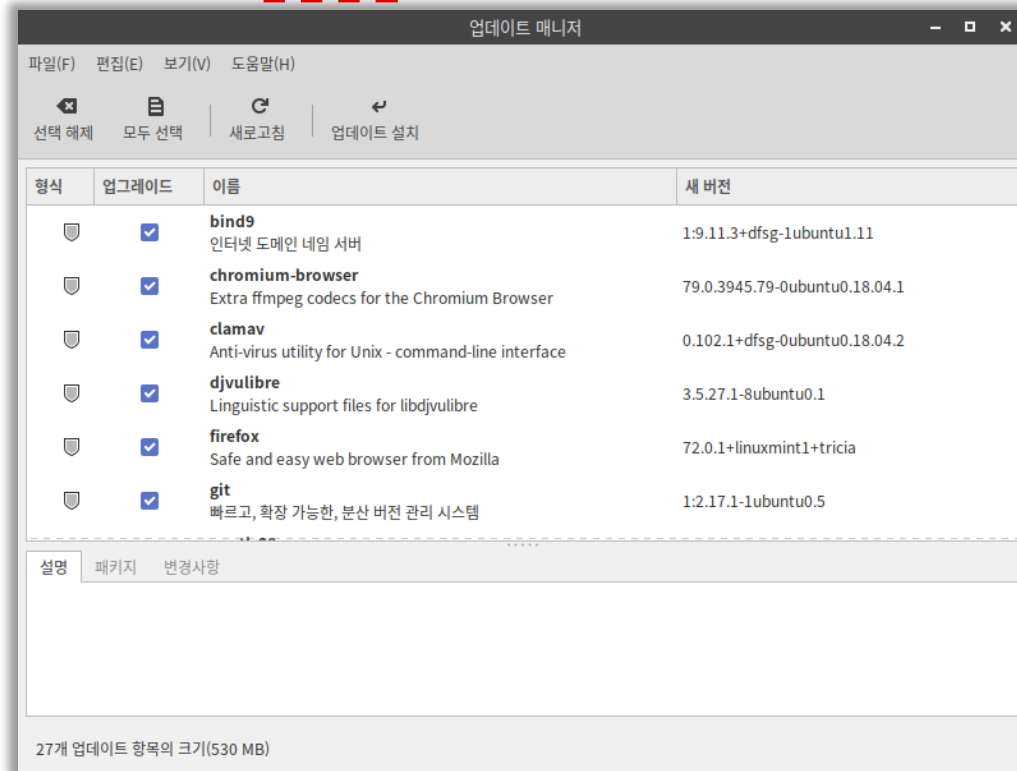

5. 기능소개

HAMONI KR

5.6 관리(2/8)

디스크 사용량 분석기

디스크 사용량 분석기는 사용자에게 디스크 드라이브의 내용을 그래픽으로 표시합니다. 이 인터페이스를 사용하면 단일 폴더, 전체 파일 시스템을 검사할 수 있습니다.

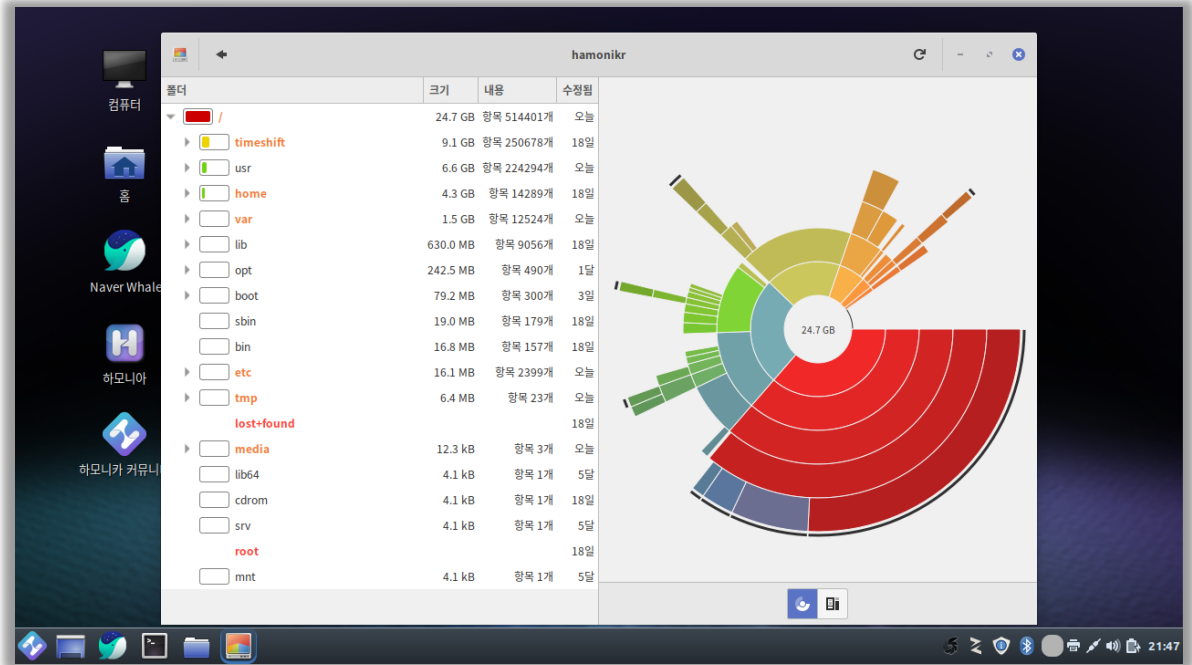

5. 기능소개

HAMONI KR

5.6 관리(3/8)

백업/복구 도구 Timeshift

하모니카os의 여러 상태에 대한 스냅샷을 저장하는데 사용됩니다. 컴퓨터에 새로운 것을 시험해 보고 업그레이드 등을 하면 간혹 운영체제가 손상될 수 있습니다. Timeshift를 이용하면 하모니카os가 완벽하게 작동하던 지점으로 컴퓨터를 복원할 수 있습니다.

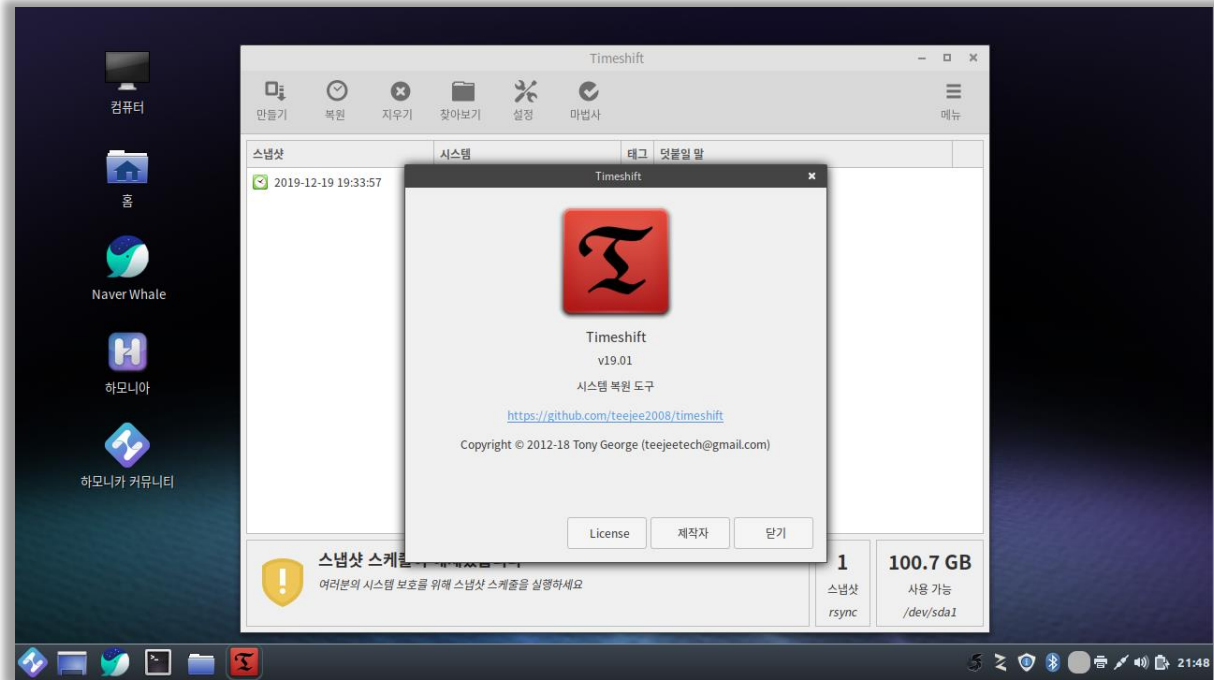

5. 기능소개

HAMONI KR

5.6 관리(4/8)

방화벽

방화벽 설정 프로그램을 통해 PC를 보호할 수 있습니다.

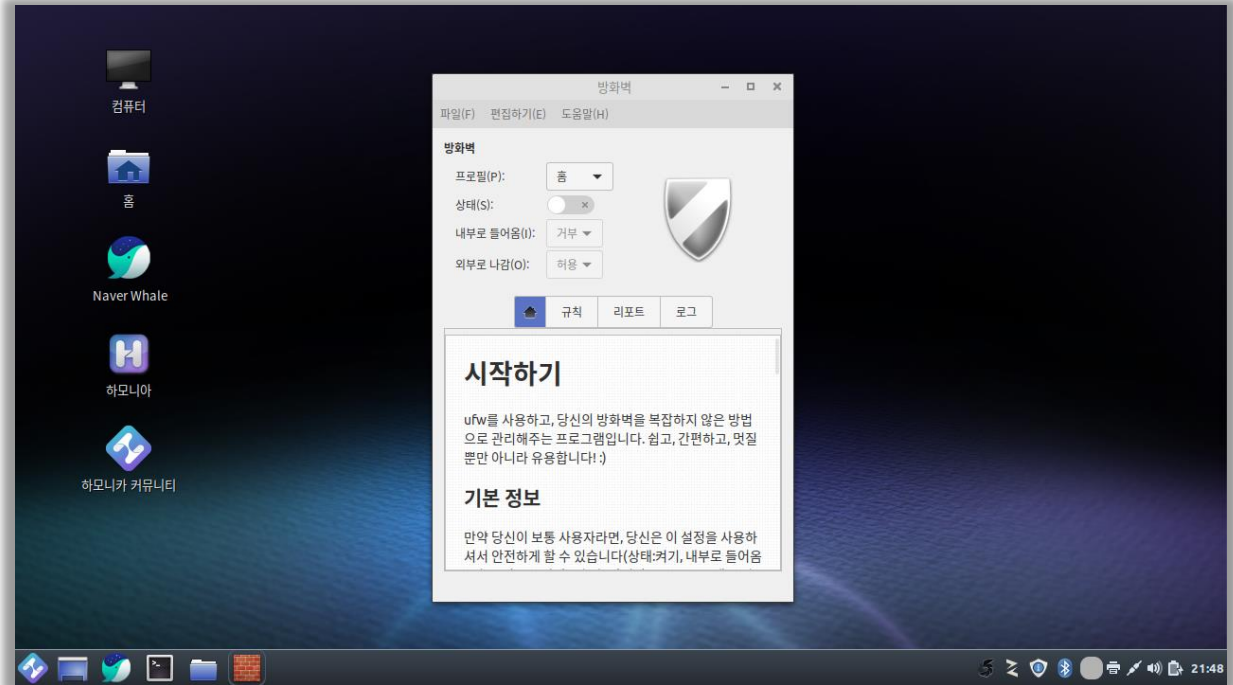

5. 기능소개

5.6 관리(5/8)

바이러스 백신 ClamTk

바이러스 검사 소프트웨어입니다.
바이러스를 비롯한 수많은 종류의
악성 소프트웨어를 찾아낼 수
있습니다.

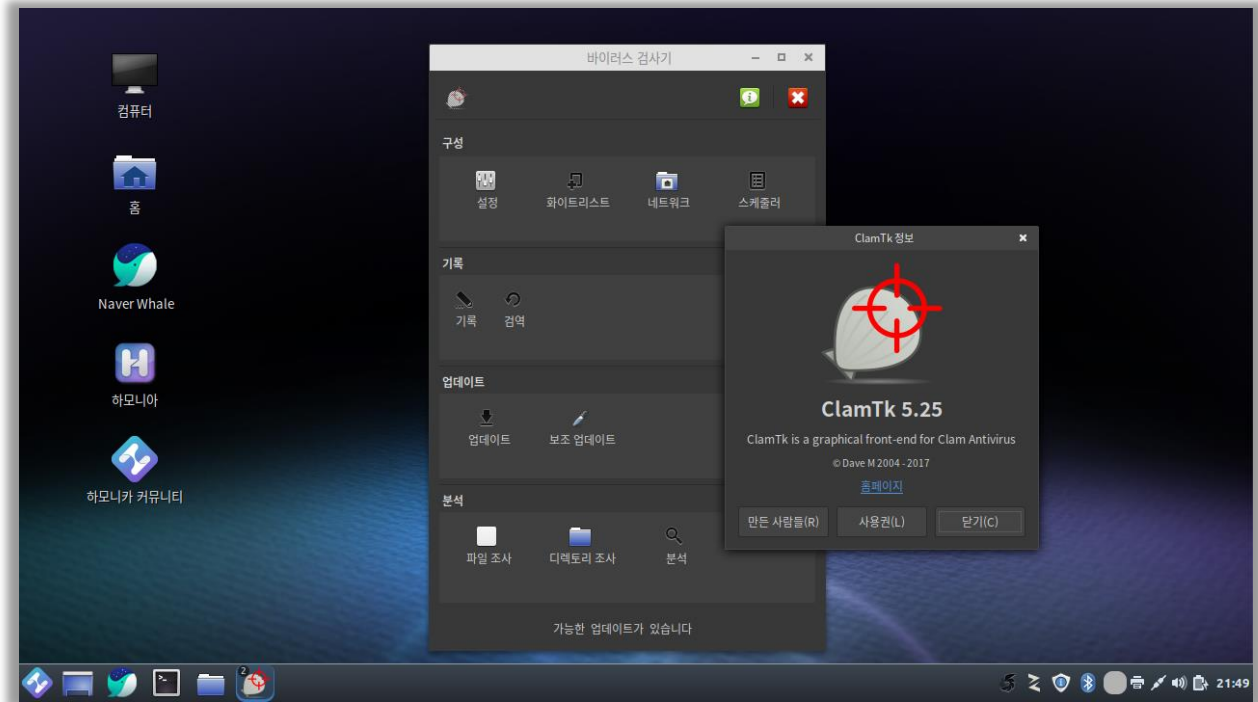

5. 기능소개

5.6 관리(6/8)

시스템 설정

하모니카os에서 설정 가능한 메뉴들을 제공합니다. 이곳에서 손쉽게 설정을 변경할 수 있습니다.

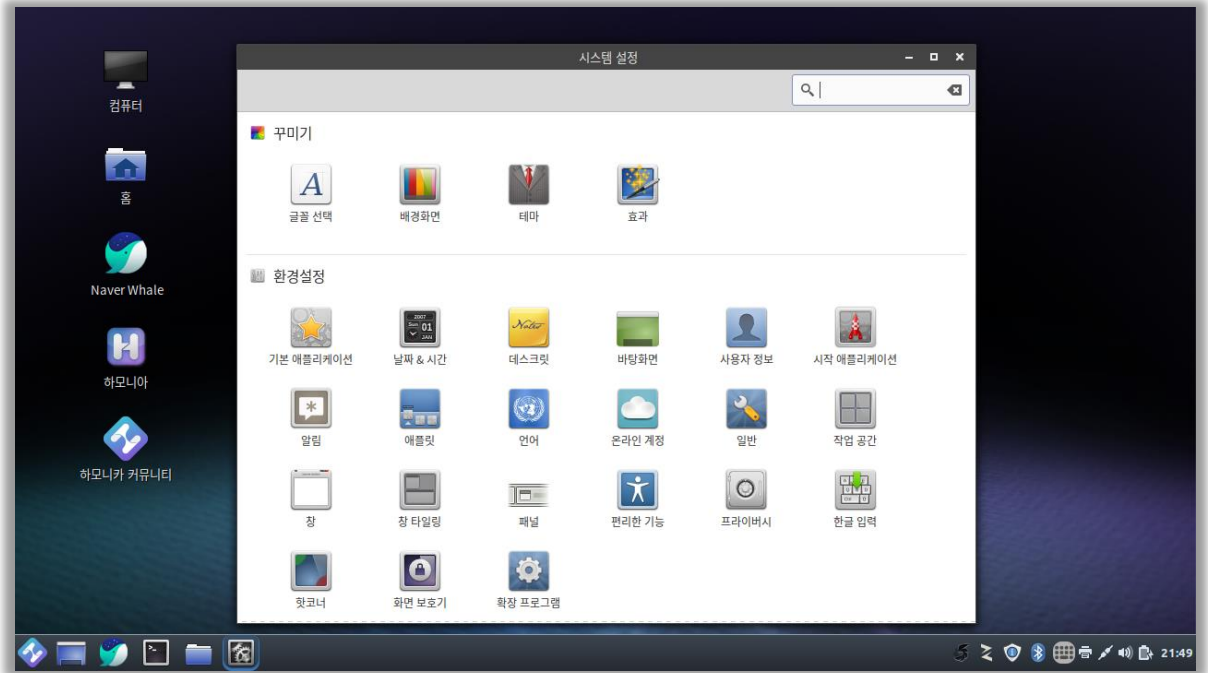

5. 기능소개

5.6 관리(7/8)

시냅틱 패키지 관리자

하모니카Os에 설치 되어있는 소프트웨어는 패키지라는 단위로 관리됩니다. 패키지 관리자는 여러분이 소프트웨어 패키지를 설치하고, 업그레이드 하고 지울 수 있게 도와줍니다.

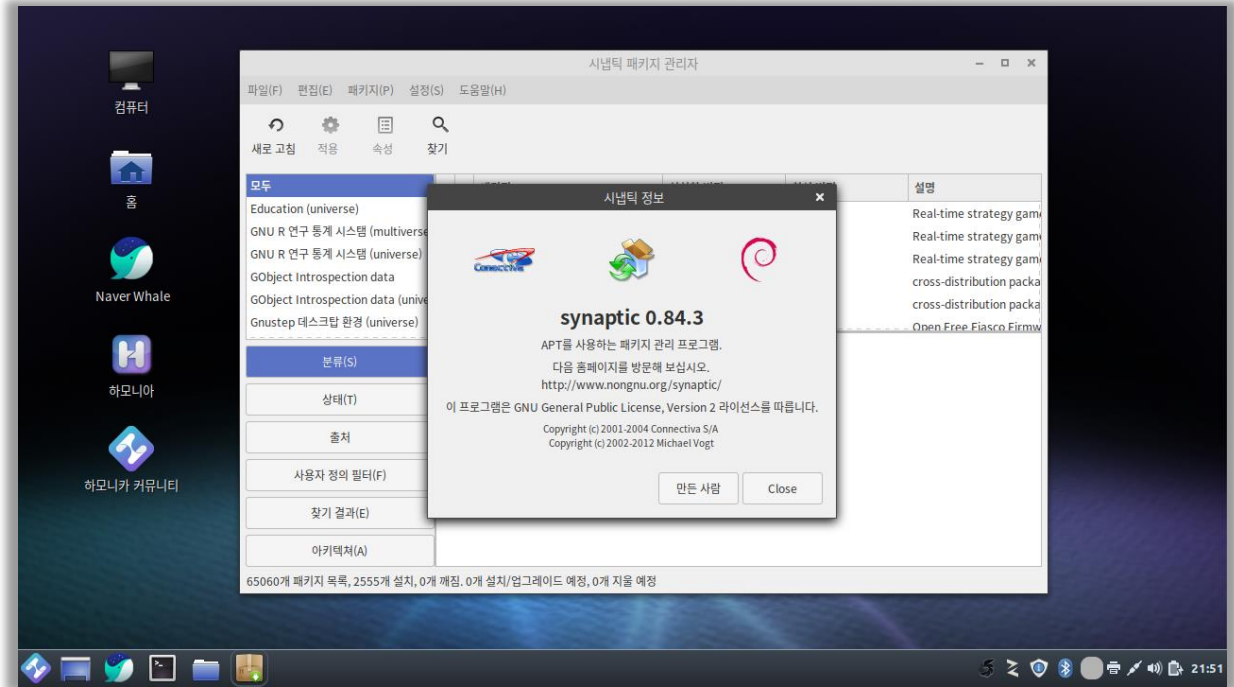

5. 기능소개

5.6 관리(8/8)

사용자와 그룹

하모니카os에서 사용자 및 그룹을 추가, 편집, 제거 등 관리를 할 수 있습니다.

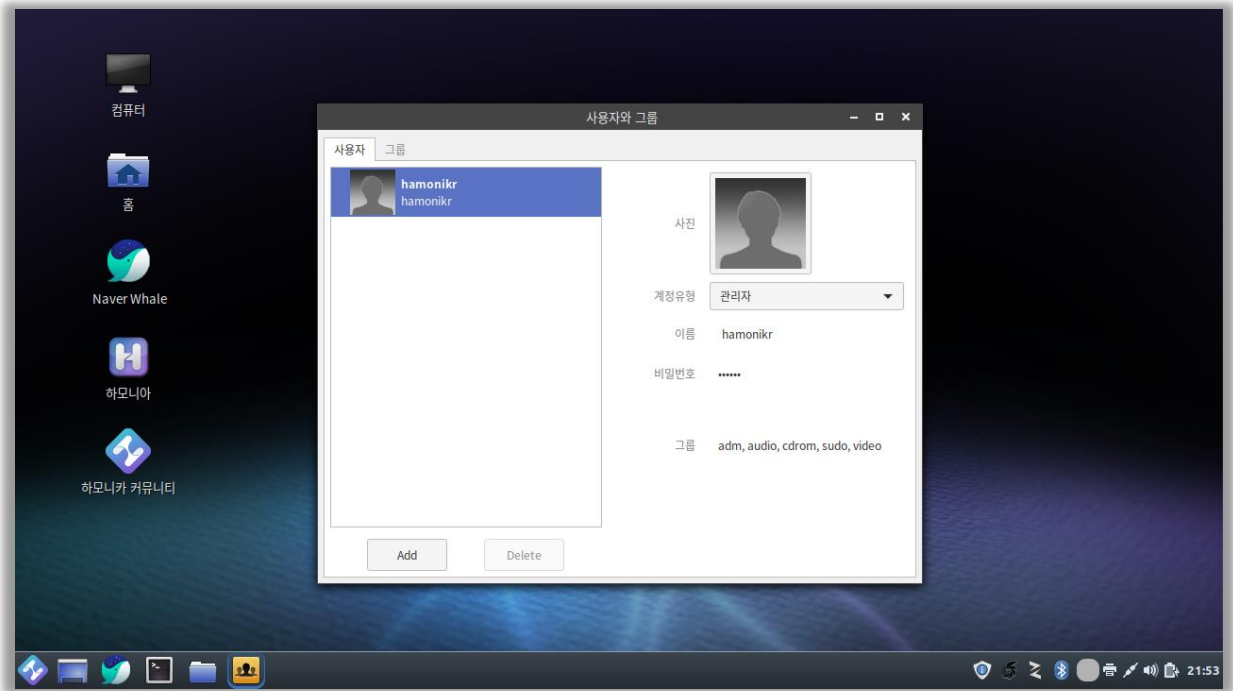

6. 하모니카 사용하기

HAMONI KR

세부 목차

- 6.1 주변기기
- 6.2 디스플레이
- 6.3 네트워크
- 6.4 꾸미기
- 6.5 사용자 환경 설정

6. 하모니카 사용하기

6.1 주변기기 (1/5)

스마트폰 연결

안드로이드, 아이폰 기기와 파일 공유가 가능합니다. PC와 연결 시 자동으로 인식합니다.

연결 시 '픽스로 가져오기' 를 선택하여 사진 및 동영상을 공유할 수 있습니다.

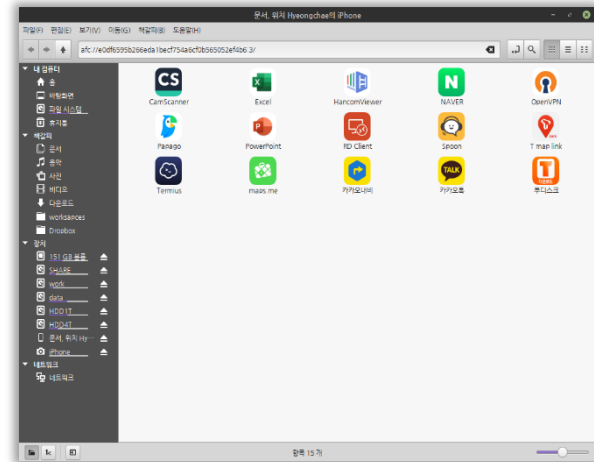
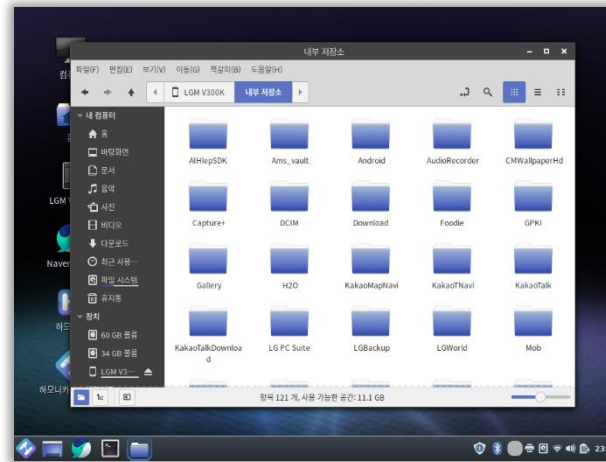
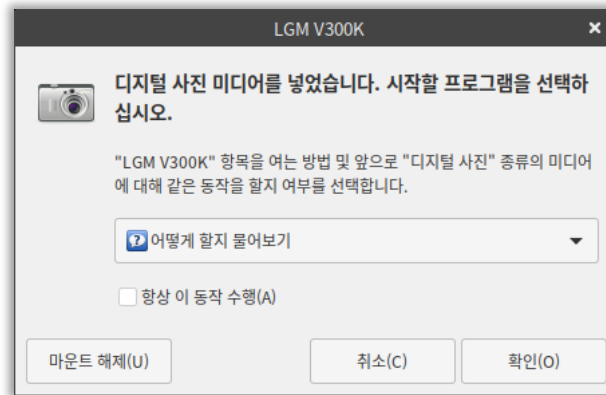

6. 하모니카 사용하기

6.1 주변기기 (2/5)

프린터

네트워크에서 공유되는 프린터가 있는 경우 별도의 설치 없이 프린터를 사용할 수 있도록 자동 인식 됩니다.

자동인식이 되지 않거나 설정이 필요한 경우
시작메뉴>관리>프린터를 선택하여
프린터를 검색, 추가할 수 있습니다.

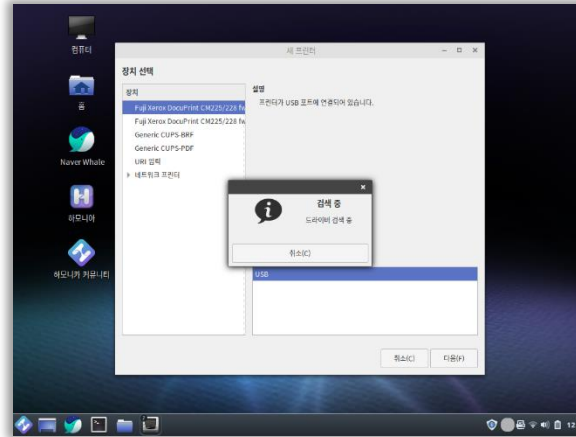

프린터 목록, 드라이버 검색

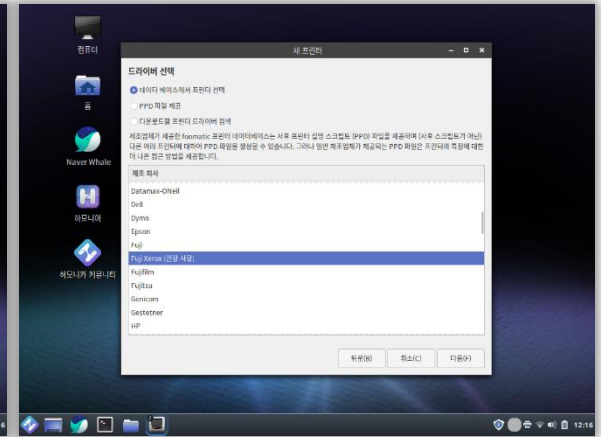

권장사항 드라이버 선택

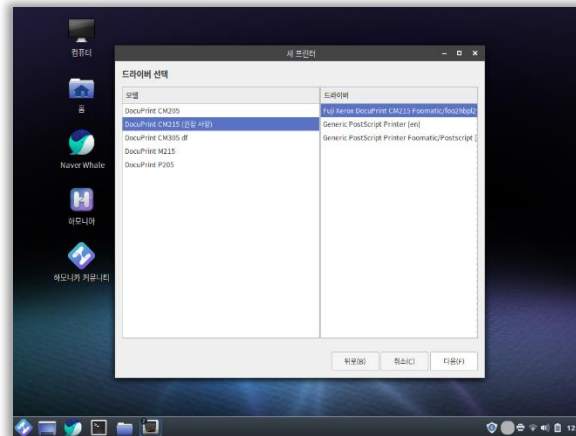

모델명에 맞는 드라이버 설치

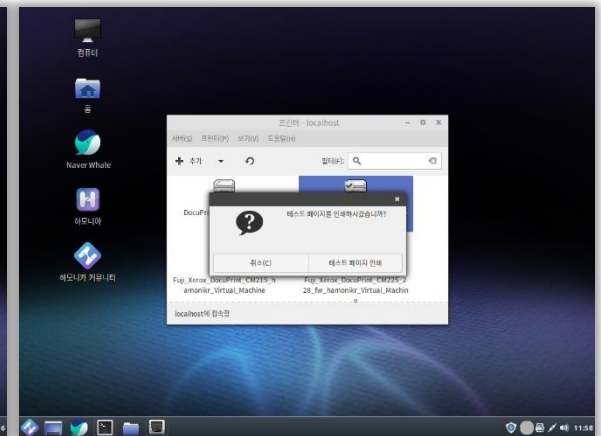

테스트 인쇄

6. 하모니카 사용하기

HAMONIKR

6.1 주변기기 (4/5)

블루투스

Bluetooth 장치가 켜져 있다면 키보드, 스피커, 마우스 등과 같은 외부 Bluetooth 장치는 일반적으로 자동으로 작동합니다.

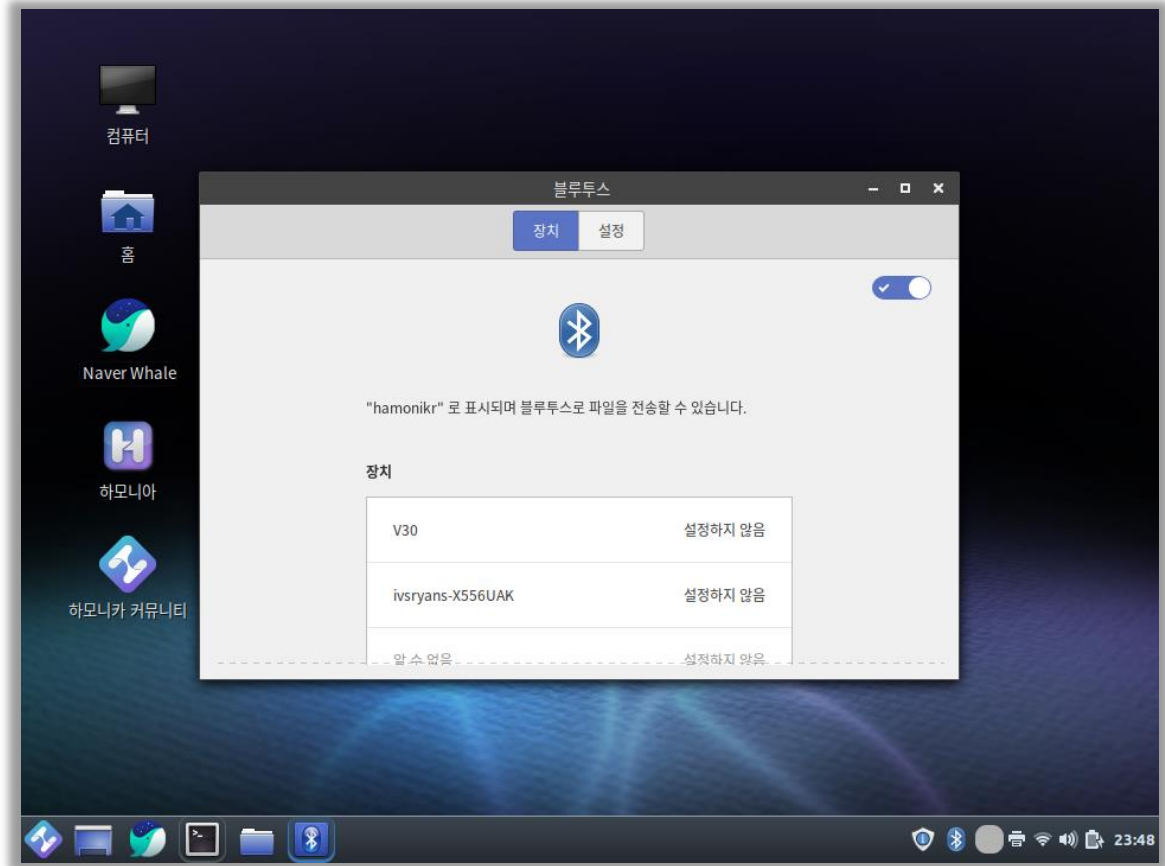

6. 하모니카 사용하기

6.1 주변기기 (5/5)

태블릿 펜

와콤 펜 태블릿은 자동 감지되어 기본적으로 지원 됩니다.

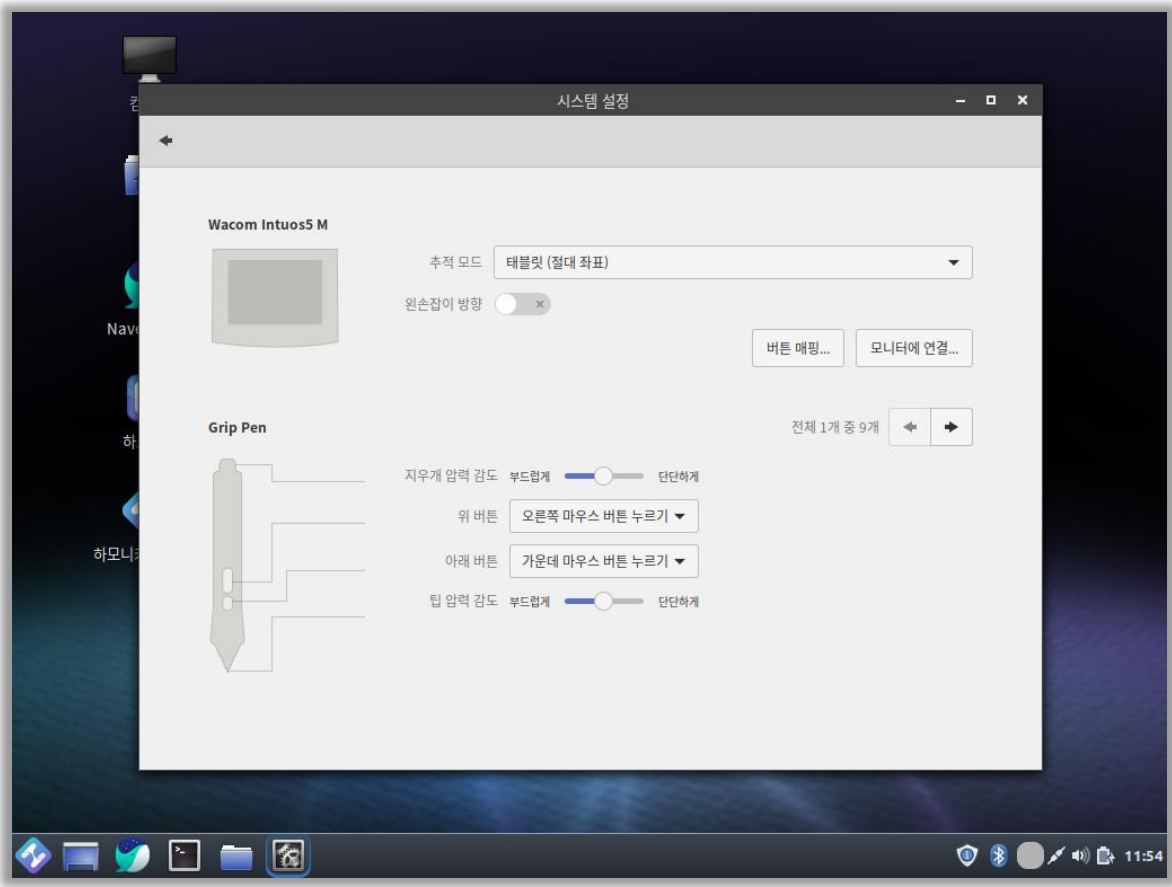

6. 하모니카 사용하기

HAMONI KR

6.2 디스플레이

해상도

대부분 하모니카os 설치 시 자동으로 해상도가 설정이 됩니다. 새 모니터를 추가하거나 자동으로 설정이 되지 않는 경우 '시작메뉴>기본설정>디스플레이'를 선택하여 설정을 변경할 수 있습니다.

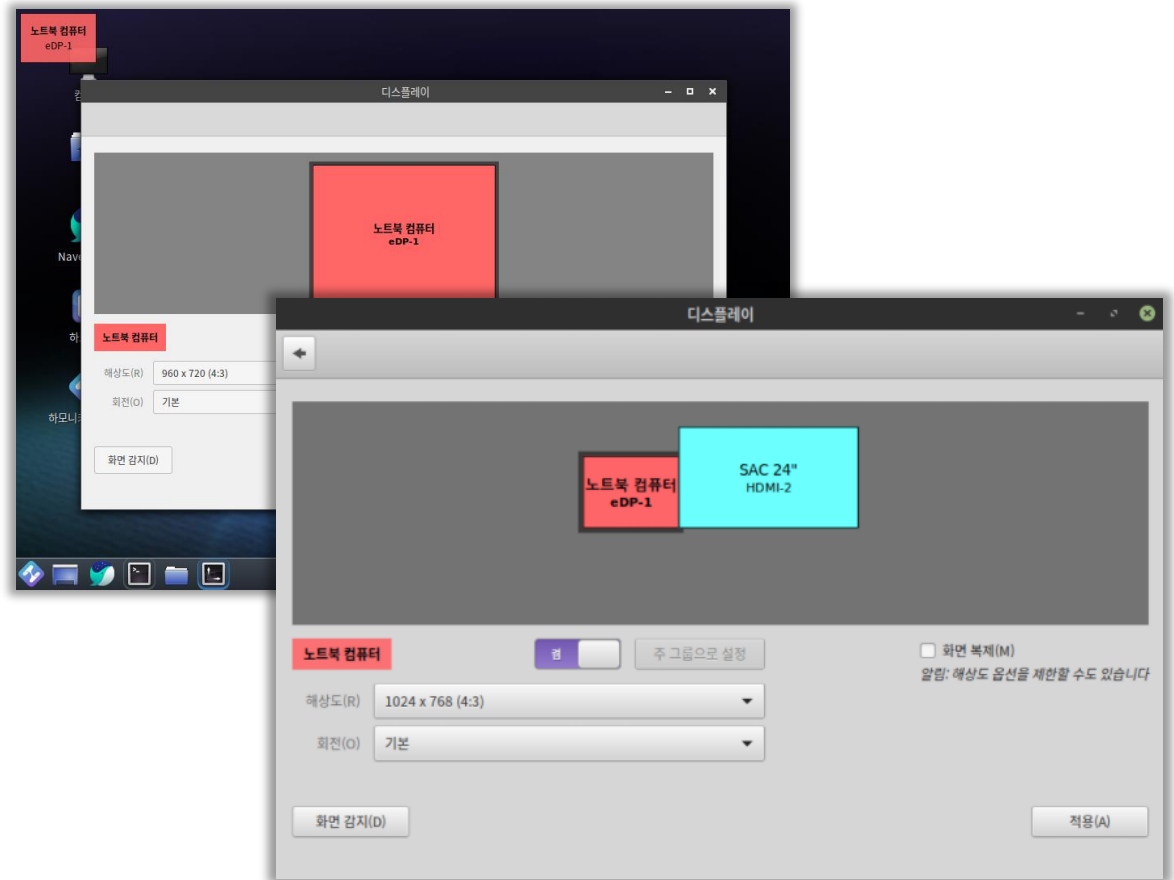

6. 하모니카 사용하기

6.3 네트워크(1/2)

유선 연결

시작 메뉴 패널 바의 우측 하단의 '네트워크 매니저'를 통해 유선, 무선 네트워크의 상태와 설정을 변경할 수 있습니다.

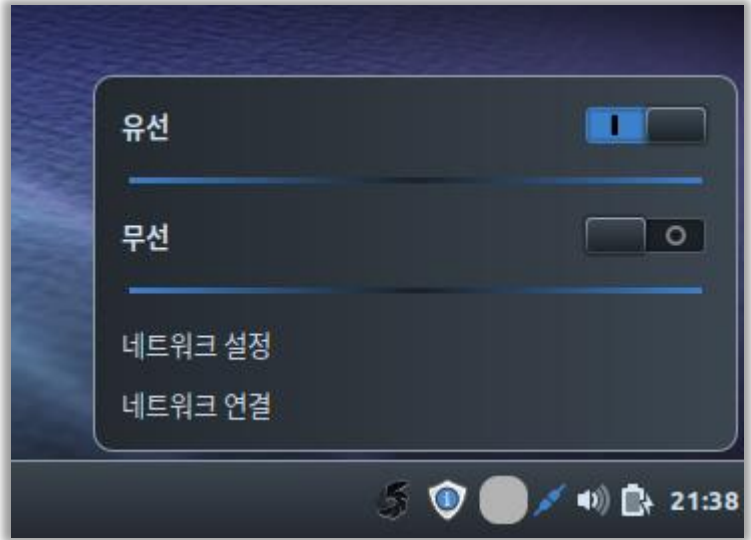

6. 하모니카 사용하기

HAMONI KR

6.3 네트워크(2/2)

무선 연결

시작 메뉴 패널 바의 우측 하단의 '네트워크 매니저'를 통해 유선, 무선 네트워크의 상태와 설정을 변경할 수 있습니다.

The network settings panel displays the following information:

유선	연결 중...
·invesume	97%
limitationone	80%
hamonikr	100%
ivsp	92%

Additional options at the bottom of the panel include: 무선 네트워크 다시 검색, 네트워크 설정, and 네트워크 연결.

6. 하모니카 사용하기

6.4 꾸미기(1/4)

글꼴 선택

하모니카os에서 사용되는 글꼴을 선택하거나 설정을 변경할 수 있습니다.

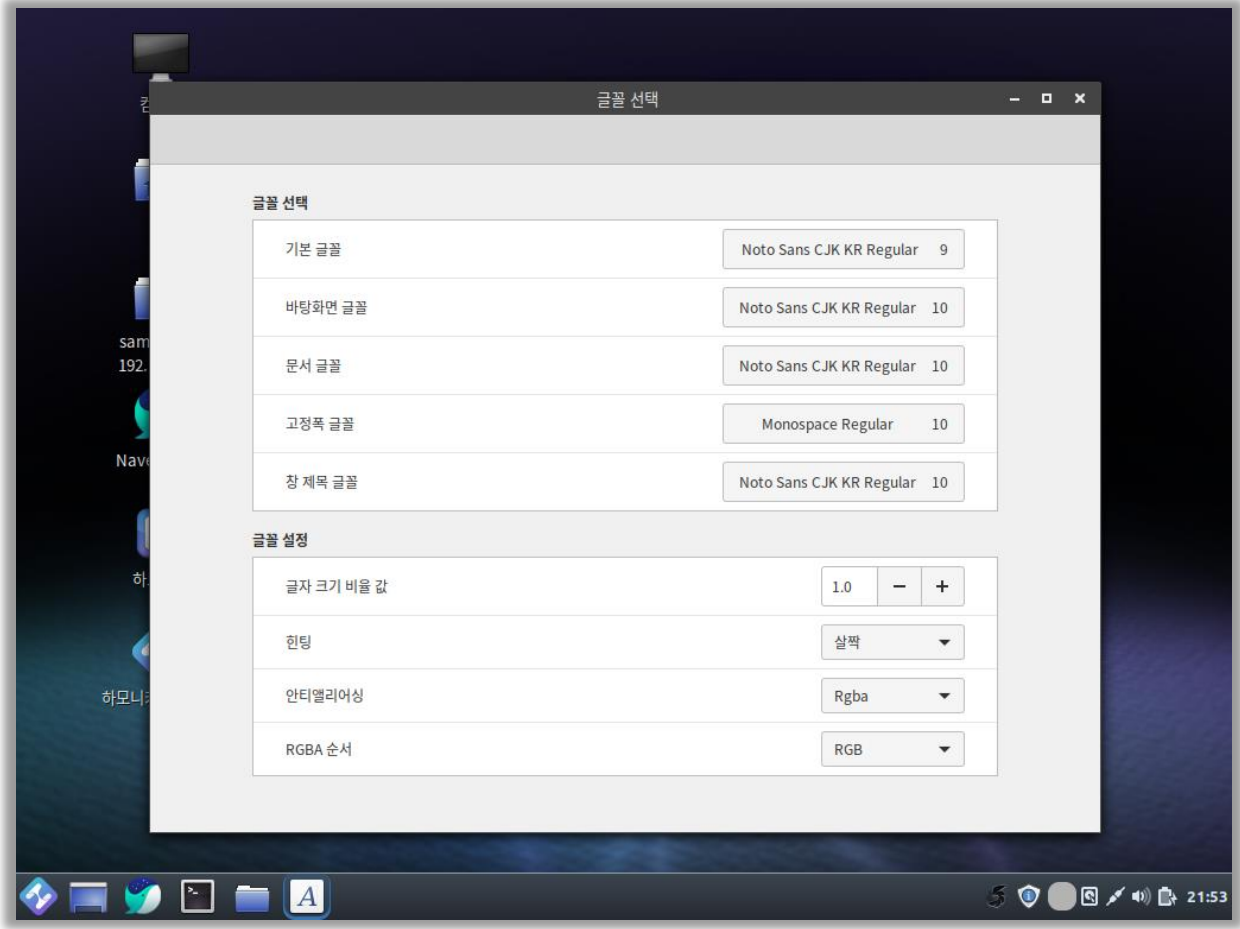

6. 하모니카 사용하기

6.4 꾸미기(2/4)

배경화면

하모니카os에서 제공하는
배경화면을 선택하거나 원하는
이미지를 배경화면으로 선택할 수
있습니다. 설정을 이용하면 슬라이드
모드를 적용할 수 있습니다.

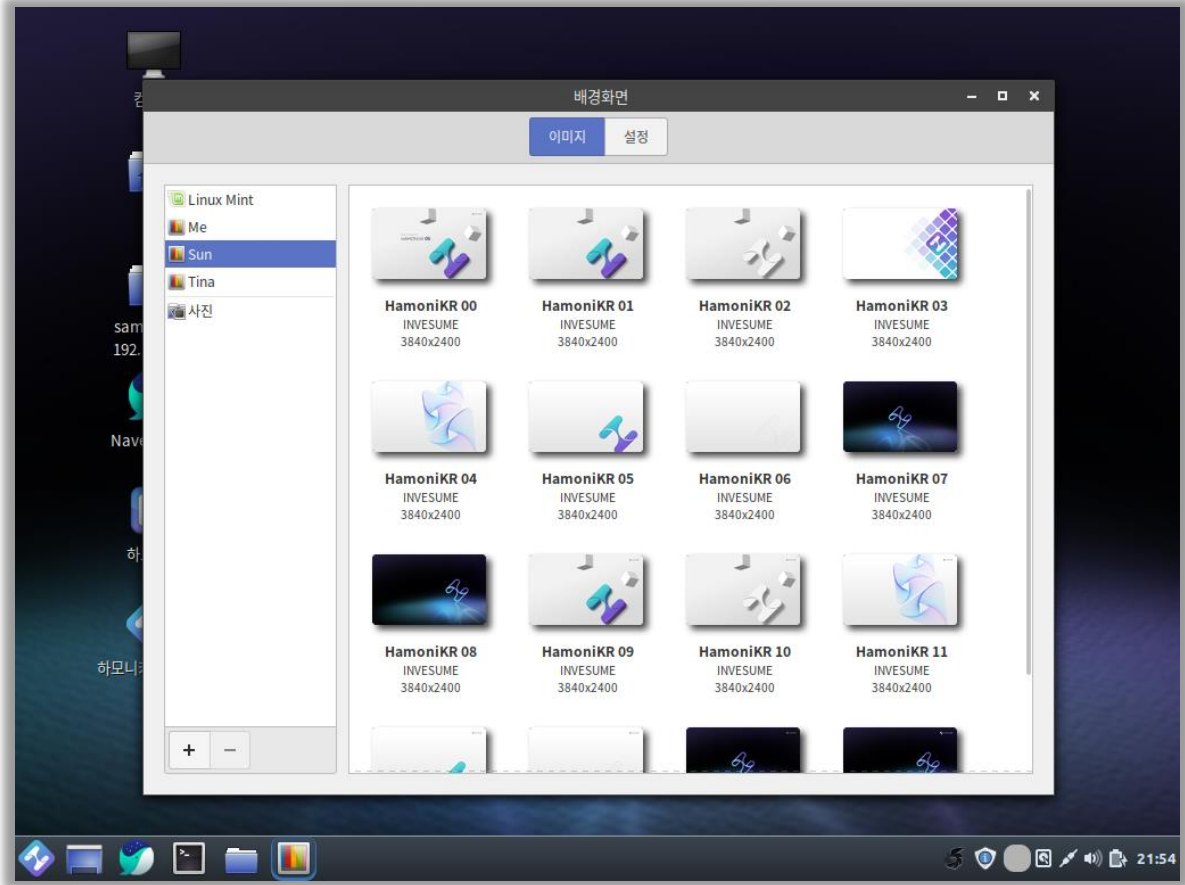

6. 하모니카 사용하기

6.4 꾸미기(3/4)

테마

사용 테마를 변경할 수 있습니다. 창 테두리, 아이콘, 컨트롤, 마우스 포인터 및 GUI를 변경할 수 있으며 '추가/제거' 탭에서 새로운 테마를 추가하거나 제거하여 사용할 수 있습니다.

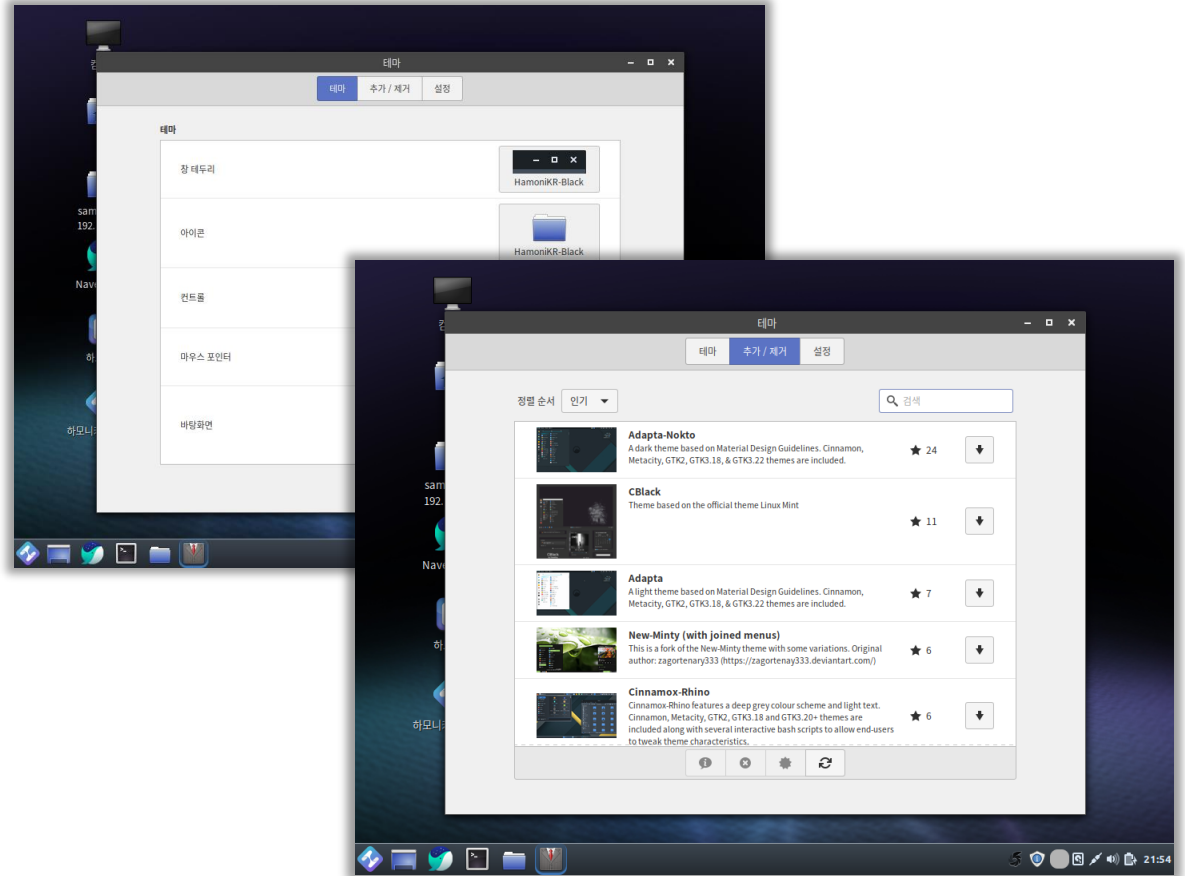

6. 하모니카 사용하기

6.4 꾸미기(4/4)

효과

사용자 환경의 효과를 설정할 수 있습니다. 효과 애니메이션 변경이나 설정을 할 수 있습니다.

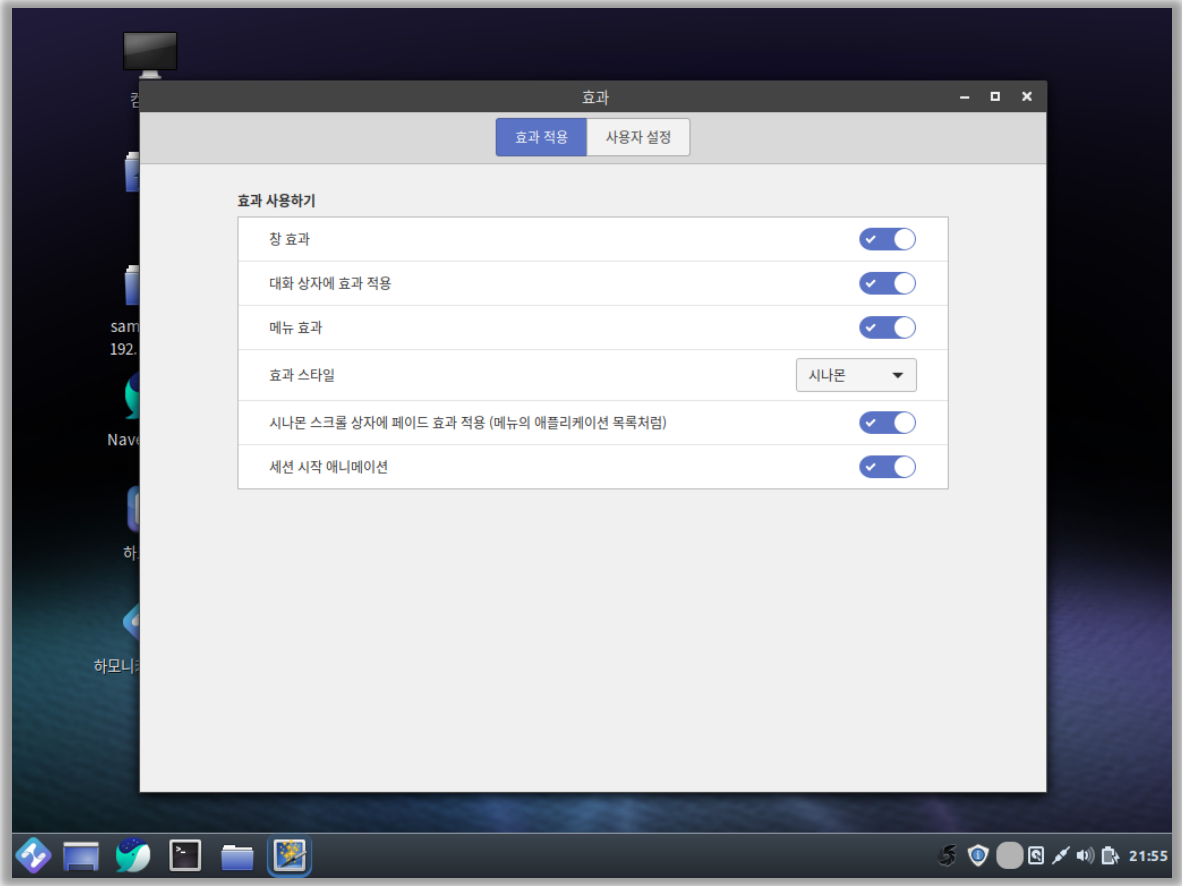

6. 하모니카 사용하기

6.5 사용자 환경 설정(1/8)

기본 애플리케이션

해당 타입의 프로그램을 실행할 때 기본적으로 사용할 애플리케이션을 지정할 수 있습니다.

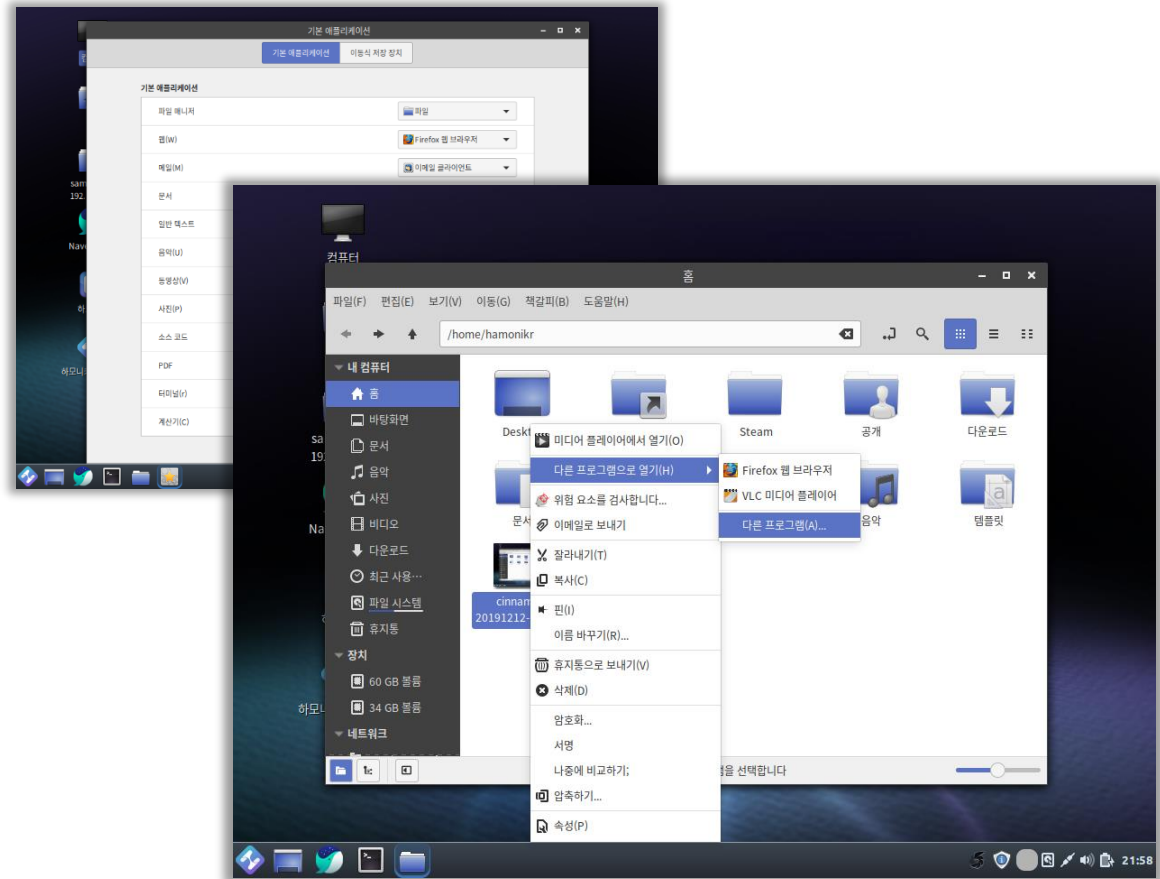

실행할 파일을 '우클릭 > 다른 프로그램으로 열기'를 선택하여 다른 애플리케이션을 지정할 수 있습니다.

6. 하모니카 사용하기

6.5 사용자 환경 설정(2/8)

날짜 & 시간

시스템 날짜 및 시간을 설정할 수 있습니다. 변경하기 위해서는 관리자 권한이 있는 계정이 필요합니다.

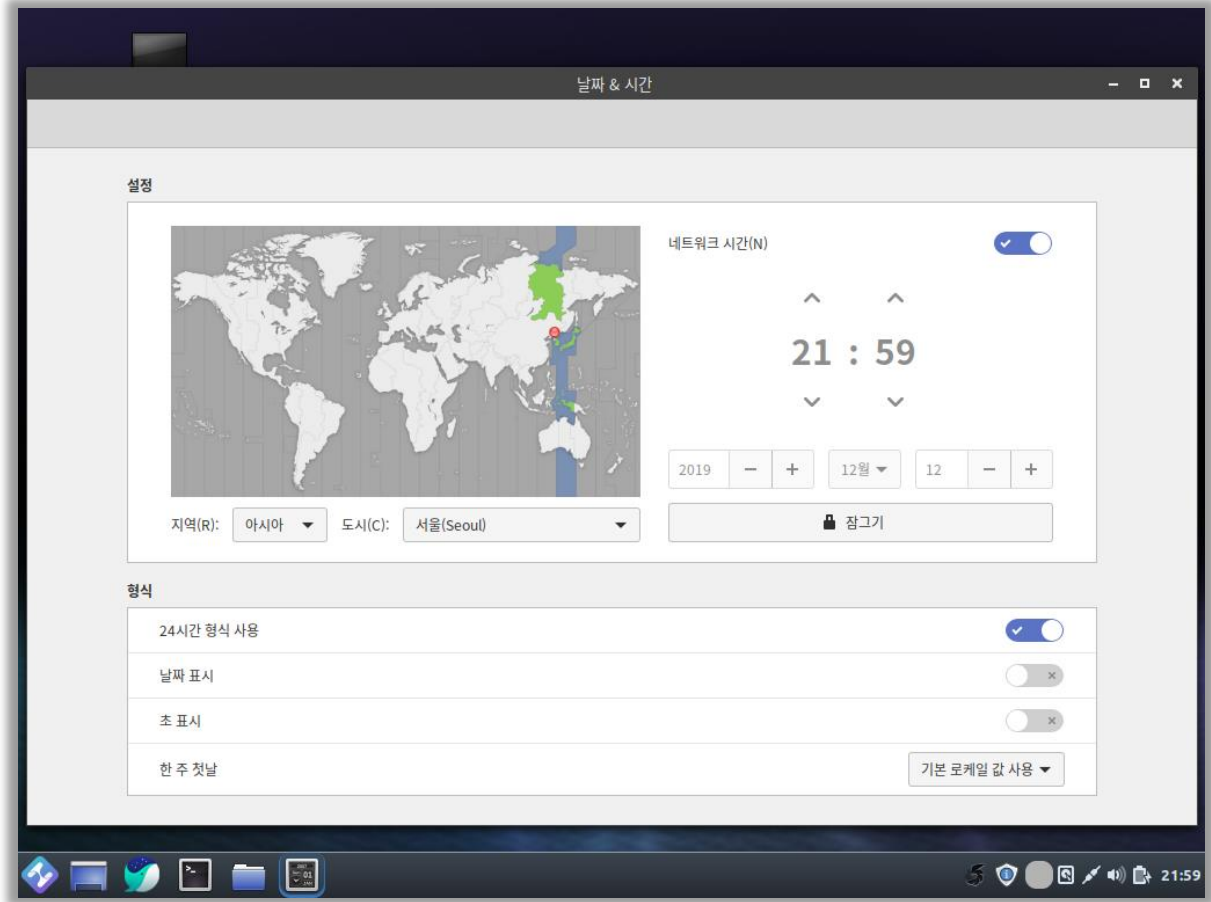

6. 하모니카 사용하기

6.5 사용자 환경 설정(3/8)

바탕화면

시작메뉴 > 기본설정 > 바탕화면 을
클릭하여 바탕화면에 보여지는
아이콘과 관련된 설정을 할 수
있습니다.

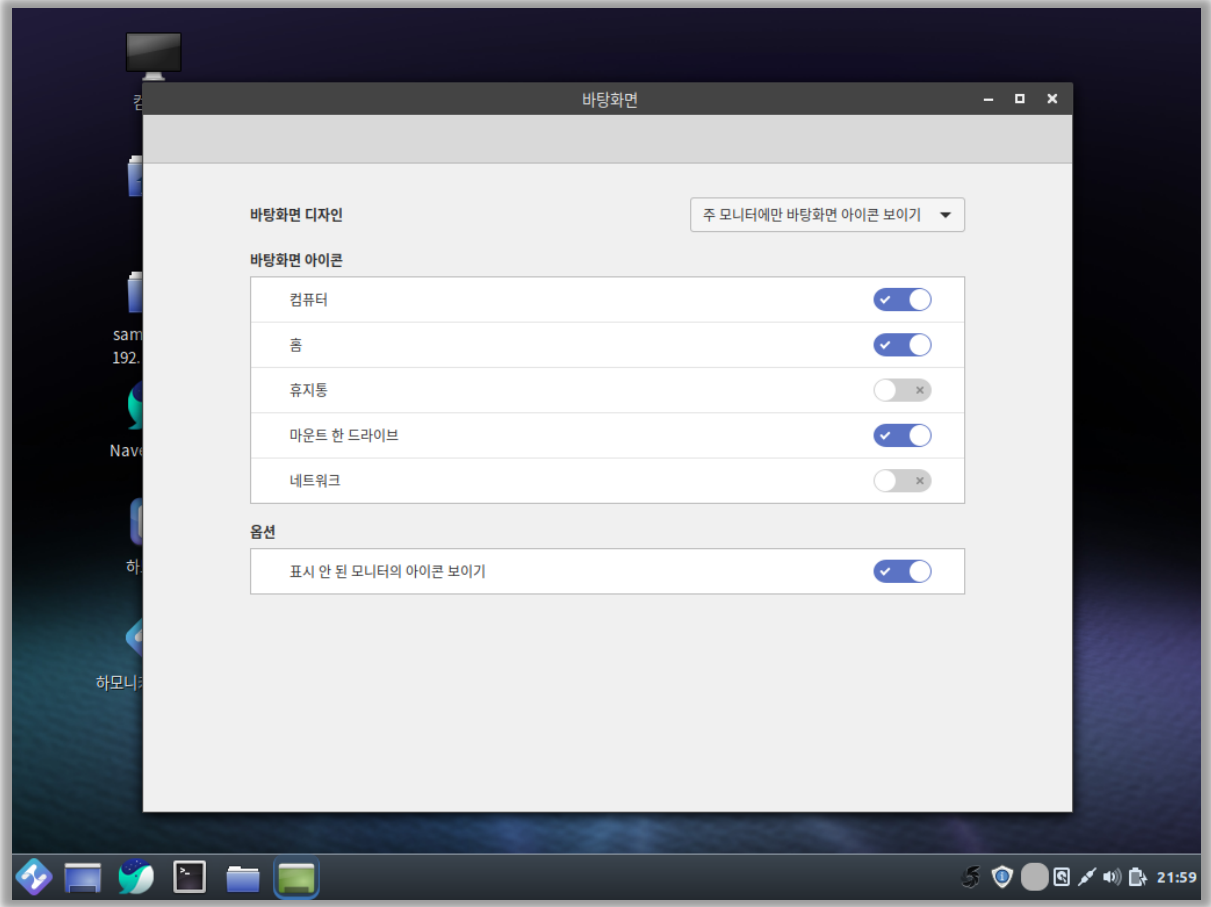

6. 하모니카 사용하기

6.5 사용자 환경 설정(4/8)

사용자 정보

시작메뉴 > 기본설정 > 사용자 정보를 클릭하여 사용자 정보를 확인하거나 변경할 수 있습니다.

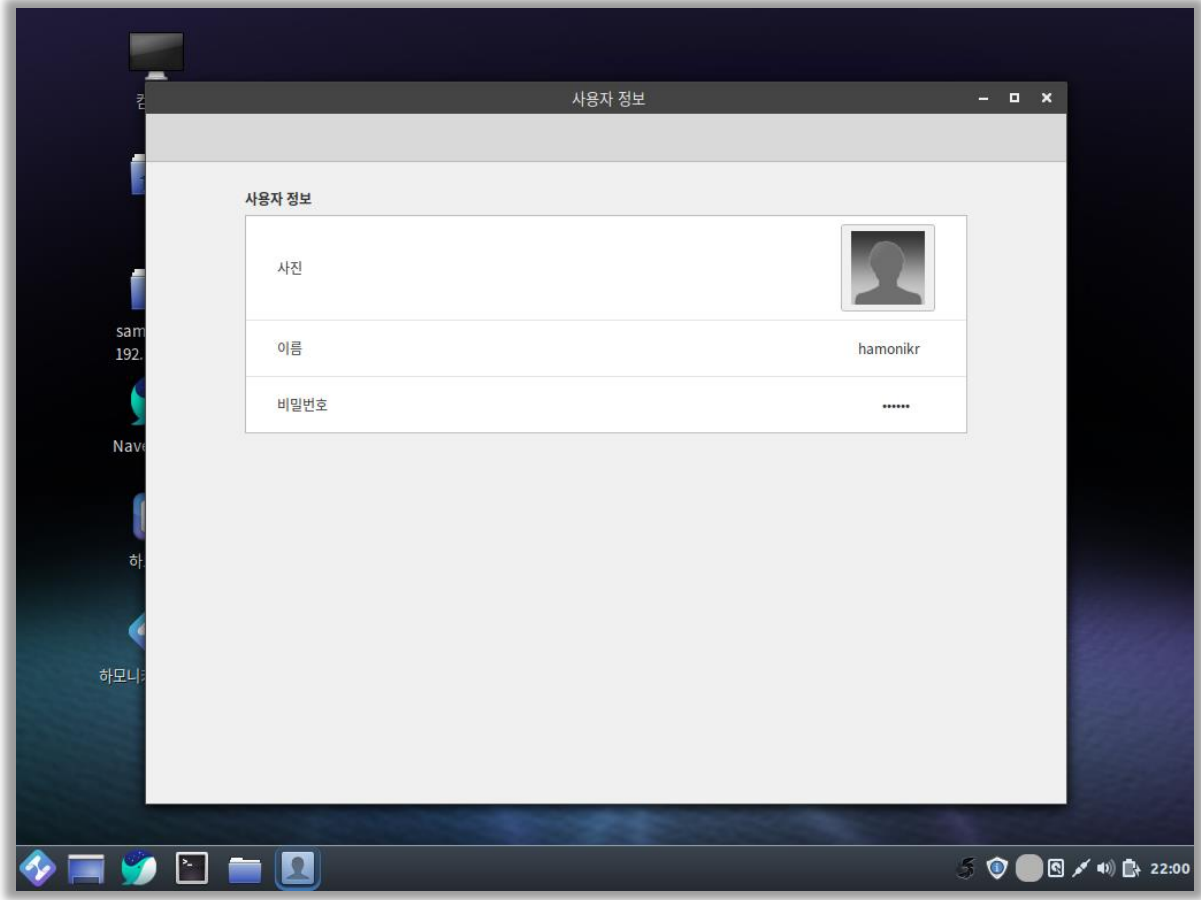

6. 하모니카 사용하기

HAMONIKR

6.5 사용자 환경 설정(5/8)

시작 애플리케이션

하모니카OS 로그인 시 실행될 애플리케이션을 추가/삭제 하거나 실행 여부를 설정할 수 있습니다.

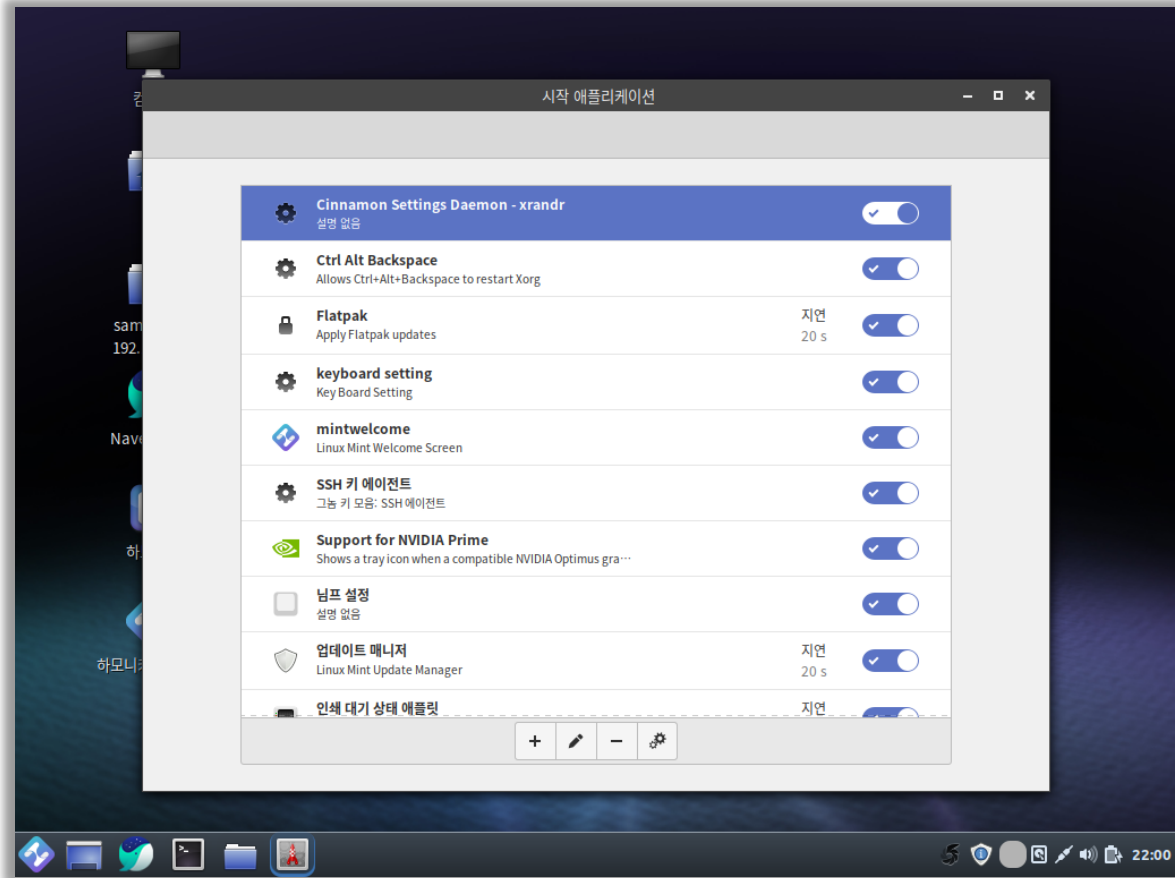

6. 하모니카 사용하기

HAMONIKR

6.5 사용자 환경 설정(6/8)

언어

시스템에 사용될 언어 및 지역 설정을 할 수 있습니다. 시스템 전체에 동일하게 적용하는 경우 관리자 권한이 필요합니다.

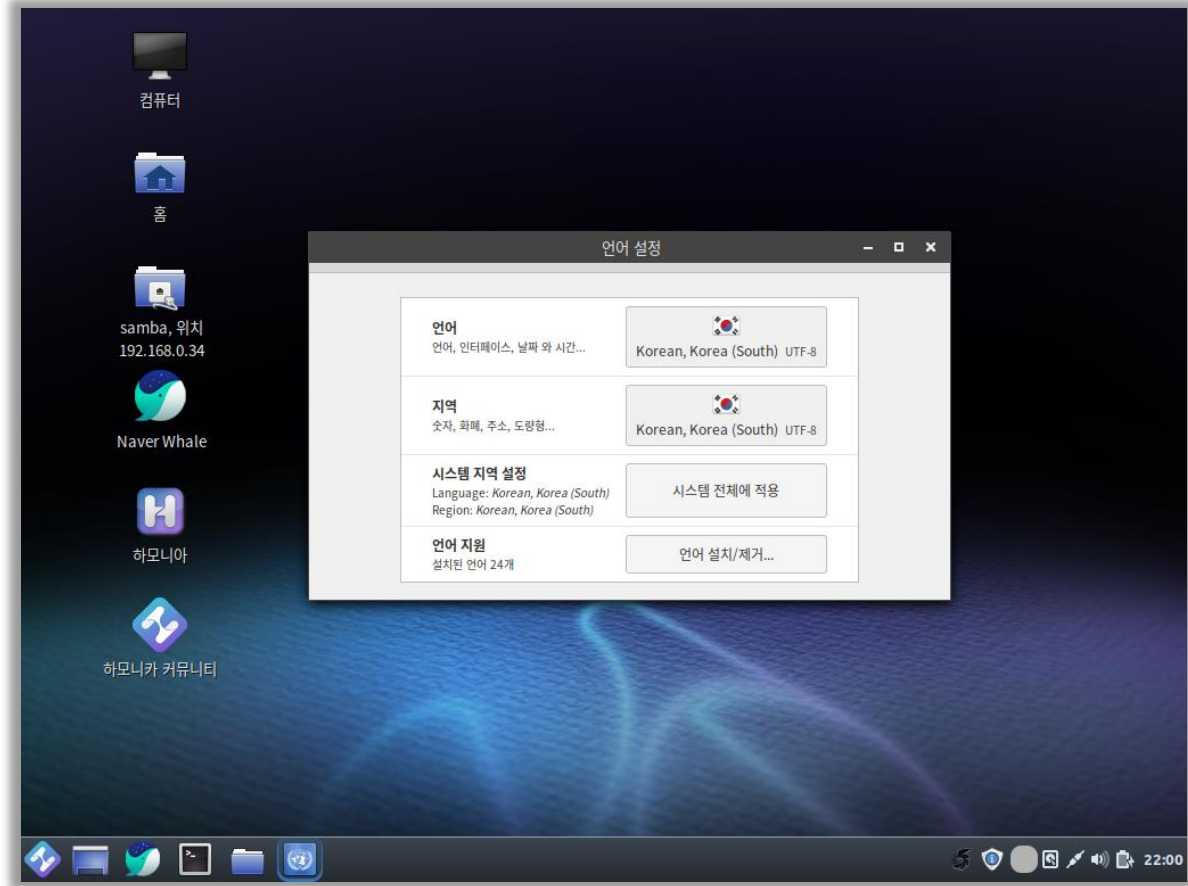

6. 하모니카 사용하기

6.5 사용자 환경 설정(7/8)

로그인 창

로그인 시 보여질 배경화면 및 테마를 선택하거나 자동 로그인, 게스트 로그인 등 설정을 할 수 있습니다. 그 이외에도 로그인 창 화면에서 볼 수 있는 정보를 설정할 수 있습니다.

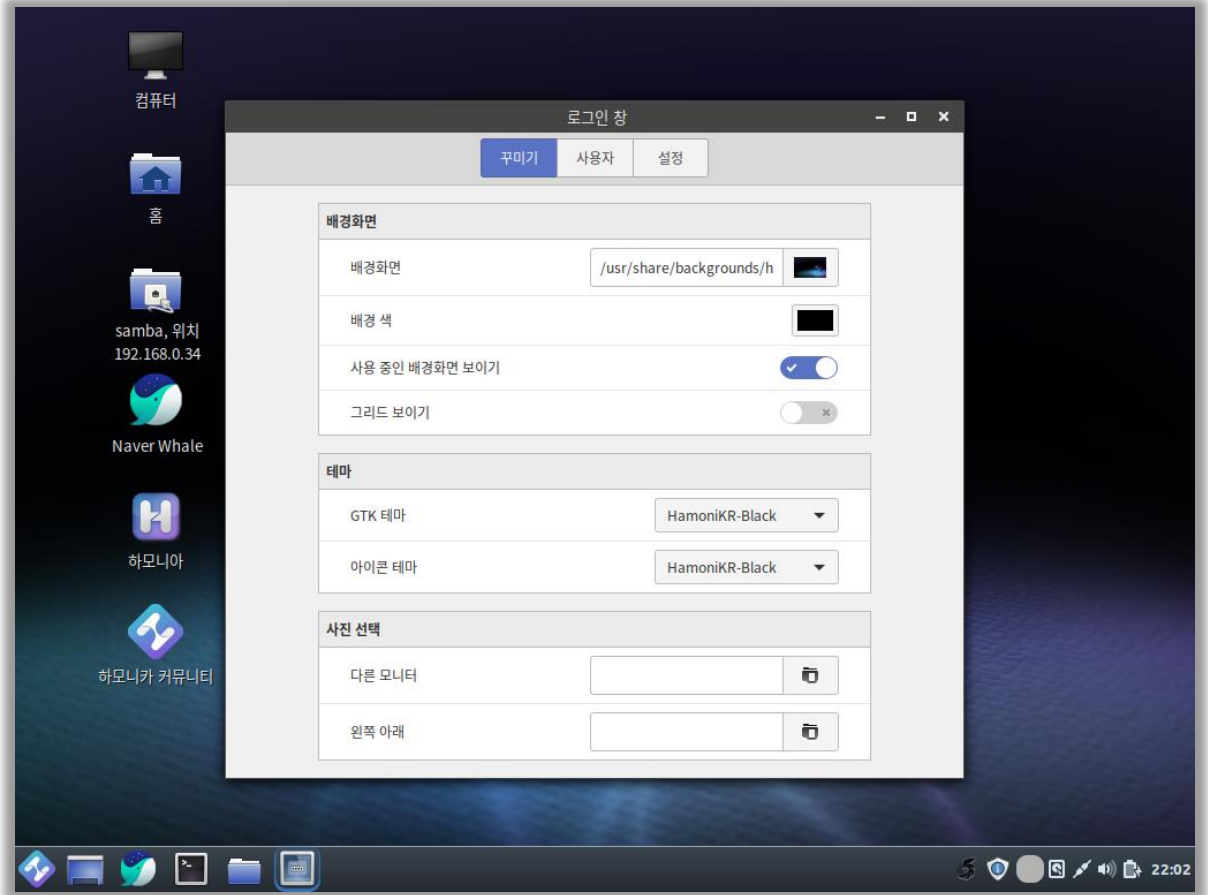

6. 하모니카 사용하기

6.5 사용자 환경 설정(8/8)

확장 프로그램

추가 확장 가능한 프로그램을
설치/삭제 할 수 있습니다.

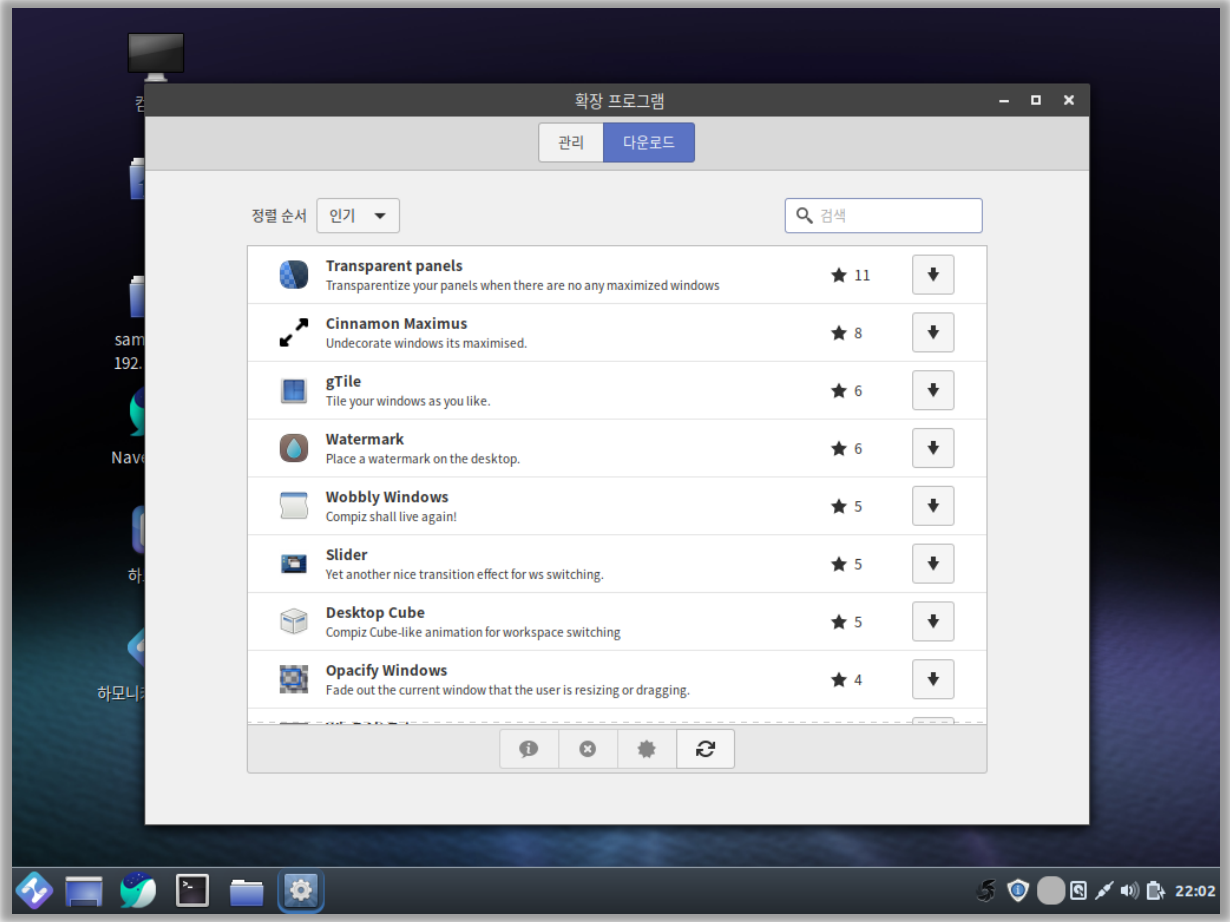

Open Source Software Installation & Application Guide

이 저작물은 크리에이티브 커먼즈 [저작자표시 - 비영리 - 동일조건 변경허락 2.0 대한민국 라이선스]에 따라 이용하실 수 있습니다.